工商晚報
THE KUNG SHEUNG EVENING NEWS
督印及承印　工商日報有限公司
香港灣仔分域街十八號
電話：編輯部：七七七六〇七　採訪部：七六二一九二　營業部：七七三二〇七　社長室：七六四八五四　中區辦事處：二二一六〇　二一二三八　二五四九五
電報掛號：二〇七五　郵政信箱：二十六號
新聞紙第八字一一一號
出紙一大張售價壹毫

蘇報引述陳毅談話
中共與蘇軍盟毫無價值
將進一步凍結與中共關係

【莫斯科四日合衆國際社電】蘇俄政府所辦「消息報」於本星期三晚間稱：中共與蘇俄在一九五六年所締友好軍事聯盟「毫無價值」。該報同時指摘中共將戰略原料輸予某些「帝國主義國家」。該報稱：中共「外長」陳毅係於一九六三年十二月發表上述友好軍盟「毫無價值」。此盟約內規定：訂約雙方中之任何一方遭日本或與日本有聯防關係之美國等其他國家襲擊時，他方則當赴援。該報稱：陳毅對中（共）蘇（俄）盟約之價值表示懷疑，並就軍事承諾爲題宣稱：「此等承諾易爲，惟是毫無價值。對吾人言，蘇俄協防不值一文。」消息報作此揭露，一面還斥中共背棄蘇俄集團，不再視本身爲世界共黨運動中之一員，甚至一直正以戰略原料供應某些「帝國主義國家」。該報稱：現有証據証明：「此等原料一直在由中國大陸流入帝國主義國家手中。」該報稱：「如此誠爲別出心裁之反帝辦法。」

【莫斯科三日美聯社電】蘇聯於星期三校爲接近的邁進一步，俾凍結對中共之關係，并指摘北平懷疑彼等所成立之友好條約。據蘇聯政府機關新消息報告宣稱：中共對於與其他共黨國家所成立之協定及條約，刻正公開表示其輕蔑心理。蘇聯對於中共在國家關係上所採取行動方式之猛烈抨擊，係在其他徵象經已使到此間西方觀察家忖測莫斯科與北平可能發生外交破裂之際所發出者但迄今爲止，并無若何具體事情，顯示莫斯科需要進至該項地步。但蘇聯經已將其與中共所引起之爭執，進行至離開共黨思想爭論的領域範圍之外，足以影響良好的外交關係。在聯共理論雜誌「共產黨人」所發表之另一篇論文，力謂在世界五十三個共產黨，均在中俄共爭執中支支持莫斯科。世界約有九十個共產黨，大多數大的共黨均支持莫斯科。聯共機關報真理報亦指摘中共刻正利用賄賂與毀謗俾在若干國家成立支持北平之共產集團。

狂人樂隊瘋狂 拍照時突昏倒

【倫敦三日美聯社電】倫敦方面傳來的報導稱：昨天狂人樂隊鼓手現年二十三歲之凌高，偕該隊隊員在拍照之時暈倒地上。樂隊經理愛浦斯坦稱：「我們不知他因何致此。」狂人樂隊全體隊員剛從外處休假歸來，曾於星期一晚在倫敦威爾斯王子大戲院表演。他們表演兩項節目，經過情形良好。

亞洲盃足球賽 以色列獲冠軍

【以色列台拉維四日合衆國際社電】以色列足球隊於本星期三以二比一擊敗南韓隊（上半場完場時，以色列即以二比零領先），而告奪得亞洲足球大賽杯。

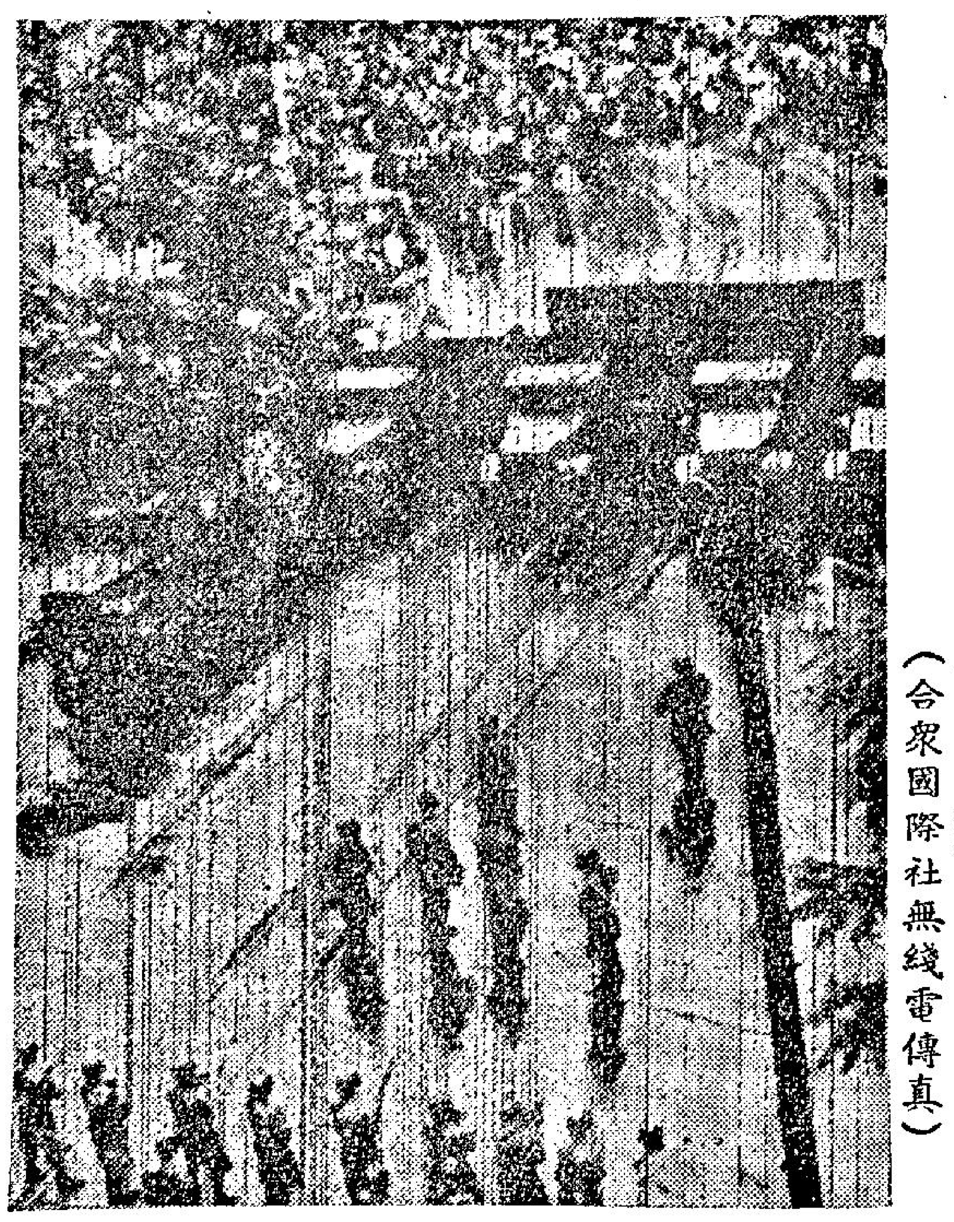

韓國學生大示威 軍隊保護總統府

（合衆國際社無綫電傳真）

本月三日，南韓政府軍於一批卡車及木製拒馬之後，守護該國總統府，以防示威學生生事。由於南韓反政府之學生有暴亂行動，該國總統朴正熙經已宣佈漢城戒嚴。

美噴射戰機續在寮偵察
寮共代表又延緩離開永珍

【永珍三日美聯社電】由寮國南部鄰近南越邊境之共軍控制區內返此之旅客今日稱：美國一直有噴射飛機飛往此等赤色地區上空拍照偵察，即曾見變翼後掠之美機連續三日出現阿督坡（地在永珍東南，兩者之航空距離約爲三百四十哩）上空，飛行高度不一。上述人士拒絕透露姓名，據稱：渠等在阿督坡獲寮國右翼當局告以相信此等飛機係自西貢起飛。阿督坡地在所謂「胡志明路」之南。一般人士均悉：共方係用此路將人員與物品由北越運至南越境內協助南越游擊隊。美國在兩週前應寮國總理蘇佛瑪之要求，而不斷派出飛機飛寮共地區上空偵察，乃寮共軍發動新攻勢，使寮境內戰火重燃後之事態發展。美機拍照之結果，經已轉知蘇佛瑪政府及由三國組成之寮境停火國際監管委員會。

【永珍三日法新社電】據此間本日獲悉：寮共官員與代表，經已無限期延緩由永珍剛返廣寮。據觀察家宣稱：鑑於軍事行動在過去數天內經已在瓦缺平原地區停止進行以致形成「事實上」停火之故，此係顯示局勢經已略爲和緩之一種象徵。簽署一九六一年寮國日內瓦協定之十四個國家，有六國經已在永珍開始舉行各項外交協商。此等會談，將可爭取時間，以便能舉行另一次高峯會議。該項會議每一個人均認爲係必需舉行者。

蘇格蘭腸熱症 進入緊急階段

【蘇格蘭阿伯丁三日合衆國際社電】阿伯丁腸熱症流行病於進入危急階段之際，星期二日又有新患者，政府公佈全力調查其起源。最近消息稱，市中醫務當局已証實有腸熱症二百四十一宗，另三十名嫌疑病者已入醫院留醫，現已証實有新症者十七人。主任醫官麥昆宣稱，「將來一二日之內，我們應開始注意我們工作者之積極努力，能否遏止此症，將來數日是查明此事的絕對危急時日。」政府在下議院中公佈，現將調查此流行病的起因，這是廿七年來英國最甚的流行病。巨型灑水車緩緩駛經此人口十八萬六千的沉靜城市，使空氣中充滿消毒藥氣味，並使整個地區氣味似醫院病房。許多成年人慄於腸熱症死亡人數之日漸增加，積極防止此病蔓延，不遺餘力。一個居民說，「越宿之間阿伯丁似已變成英國最衛生的城市。」亦有人自携水杯前往公共地方購飲啤酒。一名男子說，他一日間洗手二十次。警察宣稱，大街上駕車人不多，一項理由是消毒藥的氣味即使汽車關了窗亦能透入。愛好娛樂的蘇格蘭人中，社交生活幾成絕響。市中三大舞廳經已停閉。青年的俱樂部均閉門停業。各種運動、集會及民衆活動的大部均已取銷。游泳池空空如也。商人稱，商店亦生意甚少。市中最大的餐室已閉門停業，但許多其他餐室則仍照常營業，惟顧客甚少。公共場所及戲院亦情形相同，光顧者極少。阿伯丁的四間醫院係增多流行病的焦點；一間醫院已全改爲收容腸熱症病人，另四間則大部病榻已爲腸熱症病者所佔。約四五十名醫生主理診治，由三四百名護士及助護協助。全部醫務人員均工作時間甚長。

觀察者稱，他們雖甚，疲倦但仍能應付所需，許多子女已長成的主婦，亦參加工作。衛生人士稱腸熱症流行病尚未達最高峯，其最甚情況仍在將來。官方宣稱，即使渡過高峯，亦會有此症。腸熱症的恐怖，在阿伯丁還有一個時期。

最後電訊

【華盛頓三日美聯社電】美國官員於本星期三稱：上（五）月七日在舊金山附近墮毀，使所載四十四人一齊喪生之一架民航客機，共機駕駛員顯然曾遭機上一人開槍。美國民航局與美國聯邦調查局透露該機藉無綫電與地面作最後聯絡之錄音。錄音帶上之絕望聲音呼叫：「機師遭槍擊。吾人均遭射擊，余正設法助之。」就此人之聲音，經已認出其人係該機之副駕駛安德里斯。除安氏曾言「吾人均遭射擊」一語外，並無他語顯示渠在該機墮毀之前亦曾受傷。美國民航局要求新澤西州莫里山之貝爾電話公司實驗所協助分析該錄音帶上所錄惟欠清楚之話語，即該機與舊金山美國聯邦民航局指揮塔間之最後對話。貝爾公司「音響」人聲研究所之克斯達稱：就此錄音帶從事研究並以之與該機各機員聲音以前錄音加以比較之結果，顯示錄音帶上之聲音爲機上副駕駛安德里斯之聲音。出事飛機乃美國太平洋航空公司之一架「F二七」式機，係由內華達州雷諾城起飛，當時正將飛抵舊金山。自該機殘骸內發現之一支左輪手槍，旋即查明爲機上一搭客之物。此人登機前，曾在保險公司投保一鉅款。

尼赫魯骨灰擲入恒河

已故印度總理尼赫魯之遺體，於五月三十日在甘地墳場附近之特別火葬場舉行火葬儀式之後，其骨灰被放置於總理府之草地上，并將被投擲於恒河之內。該印度領袖，經於五月廿七日因心臟病逝世。（泛亞社）

韓國實施戒嚴令 漢城秩序漸恢復
防學生繼續舉行反政府示威
任命閔基植將軍爲戒嚴司令

【漢城四日美聯社電】南韓總統朴正熙，在以千計學生與市民所舉行肆無忌憚之反政府示威運動，震撼此個城市之後，於星期三晚在首都實施戒嚴令。年四十三歲之陸軍參謀長閔基植將軍，經被任命爲戒嚴司令。閔氏即迅速無限期封閉所有學校，并宣佈由下午九時至翌晨四時實行宵禁令。新聞檢查，經已恢復，所有集會與示威運動，均嚴厲禁止舉行。佈滿灰塵之長行列陸軍車隊，於星期四清晨開入此個首都之內。滿載有一團部隊之卡車隊，經已駛入德壽宮駐紮。此係在漢城中心區故宮之一。約有二萬名來自十餘間大學之學生及市民，曾參加示威運動，要求朴正熙總統辭職。彼等指摘朴正熙政府顢頇無能與腐敗，採取警察國家各項措施，并與日本進行「恥辱性」談判，俾使到外交關係達成正常化。該等示威運動者，曾企圖到達在國會大厦後面山邊之總統府。彼等曾與首都衛戍司令之部隊約一千人發生衝突，該等部隊曾奉召開入此間，俾代替防暴警察，以防守直達該總統府之兩條主要通路。該等示威運動者曾推翻一處道路障礙物，及奪取至少九架陸軍卡車。但彼等不能由該處前進多過一百碼之遙。彼等被部隊較爲緊密的警戒線阻止其前進。在宣佈戒嚴令之同時，發射催淚彈之陸軍部隊，曾衝入殘餘的示威運動者之內，并將其逐回。其時，大部份示威運動者經已回家。在午夜後不久，各市街即已回復寧靜，大街道上祇有報紙與陸軍車輛偶爾行走，在此降傘部隊經已在各主要街道移動。

【華盛頓三日美聯社電】美國官員，於星期三密切注視南韓在發展中立局勢，并認爲人民對戒嚴令之反響，可能在今後廿四小時內提供一項重大的考驗。此間認爲實施戒嚴令一事，係一種重要的徵象，顯示朴正熙政府，經已準備採取一種堅決的立場，以便維持秩序。該項考驗，將依照學生與其他平民對該項措施之反響而產生。據國務院發言人告知記者招待會稱：就國務院所獲知之消息而論，韓國之示威運動，結果并未有任何美國人或對美國財產造成損害。新聞官菲臘斯謂此間刻正接獲漢城美國大使館關於示威運動之報告。

【聯合國三日路透社電】摩洛哥及黃金海岸本日聯合建議由安全理事會派遣三個理事國前往南越及柬埔寨，以阻止重演彼等之間所曾發生之邊界意外事件。該個小組，須在四十五天內向安理會報告一切。

【華盛頓四日合衆國際社電】南越外長范輝括於本星期三稱：南越境內之剿共戰，爲亞洲地區之最後一仗，自由陣營如在此仗之中失敗，則連美洲大陸亦將發生問題。

高華德邀洛克斐勒 大選中共同合作 設法擊敗民主黨

【華盛頓三日法新社電】亞利桑那共和黨參院議員高華德，本日敘述渠此次在加州初選中獲得成功，係「一項巨大勝利」。高華德經已邀請其對手紐約州州長洛克斐勒與渠共同合力，「俾在十一月擊敗大選中民主黨」。高華德重申其信念，認爲「如果吾人共和黨員集中吾人之火力以對付詹森，而非係互相對敵，則詹森將可在一九六四年被人擊敗。」

【紐約四日合衆國際社電】紐約州長洛克斐勒，於星期三承認渠在加州共和黨初選中經已被共和黨參議員高華德所擊敗，但渠謂：渠仍然參加競選共和黨總統候選人之提名。渠經已向其政敵道賀，並承認渠已在此次初選中失敗。

印政局變動鈎沉
這是一種尋求喘息時間的觀念和希望
國大黨能繼續生存的要求促成的計劃

·期子·

印度總理尼赫魯上月杪突患心臟病逝世，他手創的自由印度，立即面臨一項明顯而極爲危險的局勢。

新德里的居民，無不賦然於這種危機已迫在眉睫。但對於好奇的外國人而言，則他們所準備應付這個局面的方法，似乎是還是在暗中摸索，並且是幾乎以每天的變化，爲決定的條件。

過去了的十七年來，尼赫魯和國民大會黨統治印度，並未嘗遭遇到嚴重的反對。他們的心坎中，單純地蘊藏着的是甘地的精神。與及他們當年的長期而又艱苦的爲自由而作英雄式的鬥爭。

他們之能控制羣衆的情感，其完密的程度，與控制他們的利益與及任命權相同。如果沒有獲得到國大黨的承諾與保証的話，不管他是爲了人民的好處，抑或是爲了他們自己的利益，沒有誰人是能夠在印度國中，做得出任何的有效的事情。

所以，現在印度不論是那一個人的統治出現，既可以使人民發生憤怒，也可以使人民發生感謝。但是這個系統，絕不能提供永遠的權力的保証。這種現實，似乎老早在尼赫魯，有了可能離開他們之前，即已明顯地擺在國民大會黨之前。甚至到了如今，國大黨面對着的情勢，也還是沒有由外在的混亂的政治力量，造成明顯的加於他們的威脅。而主要的危機，仍然是從來不變的那個方式，出自國大黨的內部。

因此，許多國大黨的領袖們，都明白尼赫魯一死之後，如果讓國大黨出現了瓦解的局面，印度羣衆之中，亦必將發生情感上的煩擾，與之吻合。於是他們競爭的野心，卻受到了致命的打擊。無疑地，在這種局勢之下，形成了爲什麼國大黨的巨頭們，似乎都願意抑制他們由自己去繼承總理的要求，而願意站在一個與人無爭無咎，和衷以效法甘地式的單純的習慣及其精神生活的虔誠著名的不管部部長之後，團結起來。

這是一種以求取喘息時間的觀念和簡單地希望國大黨得以於尼赫魯逝世之後，仍能繼續存在的要求，合而爲一的計劃。

因此，他們才選中了不管部閣員沙斯特里。不過，如果你隨見這個人之時，你立即會感到一方面是同意，另一方面又有點奇怪。爲甚麼呢？因爲沙斯特里是個生得眞使人不敢相信的細小身裁。他身上穿了一襲白色閃光的蝶熨得筆挺的印度式無領襯衫。下面穿了一條農民的褲子。這是他和印度總統，同樣喜穿的衣裳。從外表看來，他表現出的風度，就是個哲學家。

有時候，你會看見有個人手上携了兩瓶可口可樂汽水，瓶蓋已打開了，每個瓶子都插了根吸管，大搖大擺地跑進來。這個人就是沙斯特里，他走到一張沒有軟墊的木櫈之前，屈起了一條腿，坐在櫈子上，寫意地大喝其汽水。

沙斯特里的身體，生得出奇地短小，就連他的臉龐也是細小的，面色是微褐色，但是時常露出愉快的笑容。他懂得說英文，但說得很慢，和很小心，有時對方竟然不易捉摸到他說話的含意，除了他的謙恭的行爲之外，他身上，再也沒有什麼表露出積極的東西了。

沙斯特里生於貧苦的家庭，在印度的社會中，可說是個中下的階級。他靠自己工作的收入，支付自己的教育費。他在學校讀的是印度哲學。

他曾參加志在協助他人，而僅索取最低限度必需品的酬報的「人民公僕」的組織。由於他接受了聖雄甘地的精神的感召，他參加了爭取自由的運動。

「他是個如此之崇高的有道德的人物，」沙斯特里提起聖雄的時候，總是說這句話。要是有人說他是個適宜於繼承甘地傳統的人物，他幾乎是極端地不敢承認。

由於賦性的謙遜，他對於博愛運動領袖納拉仁，時常表示讓步與推崇。沙斯特里稱他爲崇高的人物。但是納拉仁，本人也不以精神上的鉅人自居。沙斯特里和納拉仁兩個人最近經常都在一起。因此外間有了傳說，謂如果沙斯特里一旦繼承了尼赫魯的地位，納拉仁勢將被延入內閣。有若干人士，並認爲納拉仁是在印度同時代中的一個最勇敢的和最富獨立精神的人物。

沙斯特里對人表示謙虛。他甚至不敢告知別人渠有兒孫若干（實際上他已有兒六人，另孫兒六人），原因是他既有如許之多的兒孫，得不免予人口實，他有違背家庭計劃之嫌。

他對於被擢任爲不管部閣員，認爲是「逾格重用」，私心不無惴惴，求有以貢獻國家。他現住於一間不大的陳設簡單的官邸中，裡面堆滿了從印度出售禮物的商店中購得的平宜的紀念品。

他對於能夠住在這樣的房子中，認爲已比居於貧瘠的農村裡的居民好了許多了。

他當年曾協助尼赫魯辦理競選。因此更比別人知道得多些國大黨內的人事情況。如果你向他提出狡詐的詢問，他往往在答覆你的時候，不經意地向你說出藏在你心中爲何而提出這個問題的動機。

由此可見，沙斯特里的智慧與修養，是如何地高超與淵博。

携有中共密件 董治平欲赴美

【本報訊】紐約消息：背棄共匪的董治平，據說，隨身帶出「一批文件」，其中有的涉及共匪在布倫地的活動，有的與共匪支持剛果基伏省的叛亂有關。據「紐約時報」一則發自布倫地京城的報導，董治平要求允許前往美國，但布倫地政府尚未予答覆。他現在藏身於布倫地美大使館內。據送董治平到美國大使館的一輛出租汽車的司機說：上月廿九日晨，他的車子停在共匪「大使館」（設在一旅社內）前，董治平匆忽忙跑出來，跳上他的車子。董治平於上車後，操法語說「趕快送我到美國大使館」。

人人讚好·處處風行

美國　孖寶　香烟
烟質人人讚好·烟味舉世馳名
廿支庄每包七毫
總代理：陳漢深出入口商

The New 1964
Westinghouse Electric Fans
美國製造
威士丁老牌
一九六四年新型電風扇
威士丁風扇·遠近已知名
堅固兼耐用·式樣夠時興
八十年老牌·保証無搵丁

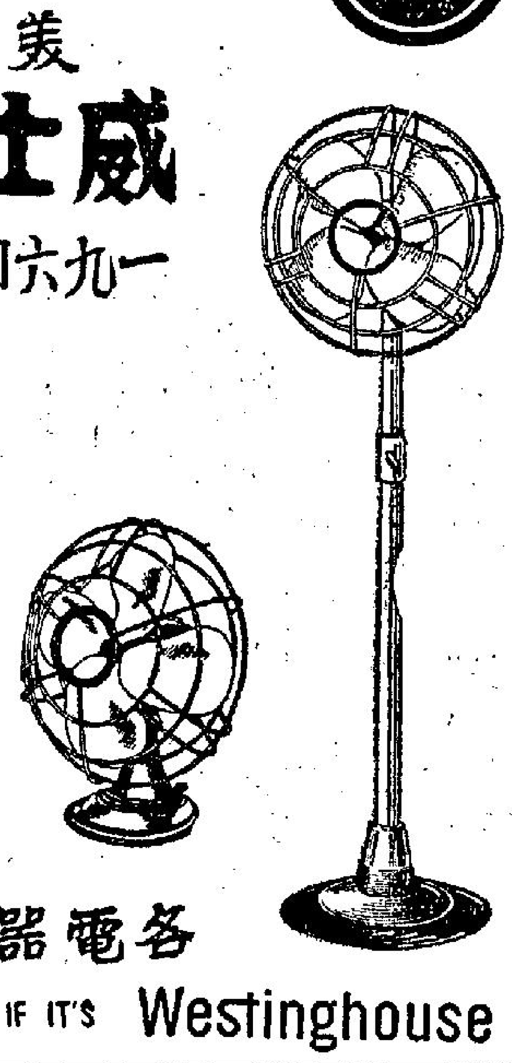

各電器行均有發售
YOU CAN BE SURE... IF IT'S Westinghouse
總批發　永勝商行有限公司
干諾道中六十七号　電話 四三六二二五
總代理恵宝洋行

業餘　打字學社
續招新生
創办于一九四〇年

歡迎參觀·索華研究·比較·報名入學
北角英皇道294号八樓（中國酒家樓上）
九龍彌敦道546号五樓（渣打銀行樓上）
旺角彌敦道740号八樓（中華書局樓上）

華人足球賽有一場
漢英出門七虎
楊偉業陳振權將大顯威風

華人足球聯賽今日有一場强弱之爭，在掃桿埔陸軍球場上演，那是人字組七虎對漢英，定下午六時開始比賽，七虎將以實力强勁，輕易的擊倒漢英。

在人字組中，七虎是勁旅之一，有分球員與無分球員堪稱人强馬壯，楊偉業、陳振權、馬福培、陳鴻平等狀態均佳，梁少松、余潤初、張仕劍與林飛利等無分球員也不弱，因此七虎的鋒衛實力頗爲平均。

華人足球賽開賽以來，七虎已比賽兩場，先以六比二大勝民安，夫週則與冠要賽成二比二平手，兩戰一勝一和，共得三分，獲得出綫呼聲至高。

漢英不論有分球員與無分球員都遠遜於七虎，其陣中的有分球員不過是乙組人馬，無分球員脚下工夫又太嫩，踢起來守力脆弱，鋒力亦缺乏威脅，因而在過去的兩場比賽中，均招致大敗，同以一比六分別負於化粧品及東方。

由於漢英實力平平，定難有威脅於七虎了，假如七虎今天認眞從事，不祗穩勝漢英，且可以龐大比數獲得大勝。並錄七虎與漢英雙方陣容如次：

（七虎）袁炎波 林飛利 黎寶忠 陳鴻平 馬福培 梁玉麟 梁少松 楊偉業 陳振權 張仕劍 余潤初

（漢英）謝重毅 鄧渠安 林毓銘 林漢泉 駱德明 霍柏寧 王石根 任國平 趙相衛 王慶祥 梁熾洪

香港脚是屢敗屢戰之師
後天在征歐路綫第一站戰德國隊
前天敗於印度大損其黃包袱

依照「香港脚」此行之計劃，打完亞盃賽，便啓程前往歐洲，於六日在西德法蘭克福郡，與曾來過香港比賽的安德烈隊作戰。揭開「香港脚」征歐第一仗戰幕。

內幕消息：「香港脚」今次赴以色列參加亞洲盃決賽，以〇比一先負與以色列，再敗與韓國之次佳球隊，最後一仗更以一比三敗與印度，不但三戰三北，且在三場比賽中，僅射入一球，而失五球，戰績之差，使人十分失望，且更就心以如此之實力，將來在歐洲比賽，不知如何應付。

一位足球圈中權威人士表示，他認爲足總今次選人，實在奇怪，因爲「新血」球將一離開了鯉魚門之後，便大失水準。這位圈中人，更指出，過去香港華聯隊赴星馬參加和和盃賽，曾經選拔過一些「新血」隨軍，當然，在比較吃重的比賽，是用老將上陣，但當在馬來亞那些埠仔比賽時，如果用多兩個「新血」上陣的話，就因爲「新血」連自己的位置都攪不清楚，上半場便輸了兩三個波，迫得又要老將上陣，所以，華聯隊在馬來亞，戰績欠佳之主要原因。

今次「香港脚」人選，「新血」既多，而老將又多數係好踢硬仗，所以，這位圈中權威人士認爲，在歐洲打多了兩場的話，傷的傷，疲的疲，恐怕連七個球員上陣都不足。

同時，足總今次前往歐洲訪問，所有各國接納的比賽，並不是與對賽之球會或各國足總簽合約，而是只與西德航空公司簽約而已，現在，「香港脚」參加亞洲盃決賽，竟然連一場也無法取勝，這些消息，經已傳到全世界「香港脚」前往之各國球會，則準備接納的「香港脚」隊，會否變卦？實有疑問。

事實上，「香港脚」爲本月六日在西德法蘭克福郡，與安德烈隊比賽，是比較清楚的賽程，本月十日至所前往法國巴黎的對之隊伍爲誰？「香港脚」迄今仍未獲悉，本月十四日赴法國華倫仙尼城作戰，賽隊相信是最近曾來港訪問的華倫仙尼隊了。

至於本月廿一至廿五日，「香港脚」移師瑞典，則比賽地點及球賽隊伍，足總依然還未有進一步之消息，究竟會否有變化，相信有待「香港脚」在西德及法國比賽後，所得的結果如何？才可有所決定。

「香港脚」在歐洲賽後，回程時準備在印度，緬甸及大馬來西亞作戰，且與星加坡隊作胡好盃港星埠際賽，時間仍在洽商中，不過，「香港脚」今次遠征，雖或成功，事實上則可說是大大失敗。（金剛）

·亞賽鏡頭· 亞盃決賽，港戰以色列，以隊右翼輔基美（穿白衫躍起者）頭球攻門，被盧德權飛身拍去皮球。（李威寄）

香港代表隊球員抵達以色列京城，當下車後，在機場實行做了「拍攝大師」，爭相攝景，神態各異，却同一的表露心情之愉快。（本報記者李威攝自以色列機場）

華人足球聯賽分組初賽成績（截至二日止）

華字組	賽	勝	和	負	得球	失球	積分
工商	二	二	〇	〇	八	一	四
中健	三	一	一	一	五	三	三
星島	二	一	〇	一	四	八	二
康樂	一	〇	一	〇	一	一	一
牛頭角	一	〇	一	〇	三	三	一
鮑思高	二	〇	一	一	五	七	一
五一七	一	〇	〇	一	〇	三	〇
人字組	賽	勝	和	負	得球	失球	積分
化粧品	二	二	〇	〇	九	三	四
七虎	二	一	一	〇	八	四	三
東方	一	一	〇	〇	六	一	二
冠要	一	〇	一	〇	二	二	一
民安	二	〇	〇	二	四	九	〇
漢英	二	〇	〇	二	二	十二	〇

足總有錢冇去路
又想請洋教練
將會引起非議

足總義務教練黎兆榮下屆是否仍願就任此職？足總又是否再請受薪的洋教練呢？連日就有圈內人士談及這問題，而且爲華人義務教練呼不值，而深爲不平。

足總戰前是打天才波，沒有教練的，但戰後就先後請任義務教練李惠堂、馮景祥、黎兆榮等。但足總亦曾不惜以巨款待遇和優越條件請過兩個受薪教練，他們是伊力堅、史廼頓。他們都是來自英國的洋教練。

李惠堂、馮景祥任義務教練時，是每次計車馬費的，黎兆榮任義務教練是每季送回一兩撇水車馬費的，但洋教練的身價就不同了。

足總請洋教練伊力堅、史廼頓，除了負責來回香港、英國飛機費以外，月薪二千餘元，另外在港招待其在酒店的膳宿，和一部私家車，這就是「本地貨」與「來路貨」的「唔同價錢」了。

究竟「來路貨」的教練是否遠較「本地貨」教練好呢？一退休老將就認爲足總請過這樣多的教練，而最沒有意義的，就是兩個洋教練，他們基本技術固然看不出，對球員的訓練也沒有值得可學的指導，因爲他們講話須要翻譯，而又說不出引人注意的要點，每次受訓聽他們講話的球員，就等於聽催眠曲。

報據內幕消息：現在足總委員之中，有部份人是認爲黎兆榮大過好好先生，不能掌握球員。但同樣又有人認爲李惠堂個性太强，而且李惠堂堅持要請他就一定要給予洋教練同樣的月薪，其他條件可以豁免，因此在這種矛盾之下，足總下屆再請洋教練就幷不出奇了。（江）

足總埠際小組開會
討論英韓球隊訪港

香港足球總會埠際小組，定今天下午六時在該會會議室召開會議，商討有關外隊擬來港訪問事宜，包括英國職業球隊埃化頓及韓國足球隊，但因爲本港球季已結束關係，可能交由華協，足聯聯遊外隊訪港委員會主辦其事。

由于埠際小組主委李文傑目前正率領香港代表隊遠征歐洲，今天開會後，將推出一臨時主席，主持會議。

華協今天執委會議

中華業餘體育協會五月份執委會議，今天下午六時在該會會議室補行召開。

華協五月份的執委會議原定去週四舉行，後以風雨關係而宣告改期，押候今天始行召開。屆時議程如下：（一）追認上期議案。（二）追認遴選小組第十次及第十一次會議議案。（三）追認華協會盃小組第一次及第二次會議議案。（四）通過六四年四月份財政收支賬目。（五）報告事項：（甲）督憲盃賽收益及戰果報告。（乙）華協會盃籌辦經過報告。（丙）聯邀賽隊訪港收益概況及戰果報告。（丁）倫敦西德斯達賽委會主辦記署名負責代香港時倍足球隊借用理事長室事宜。（六）宣讀來函：（甲）華人足球聯會三函，（乙）港九私立中文學校（丙）崇正總會函、（丁）中華業餘游泳聯會函、（戊）香港足球總會三函、（己）東區警署函、（庚）海天體育會東、（辛）香港時倍足球隊函、（七）臨時動議。

網球團體賽今仍有節目

公開網球團體聯賽今日爲男女混合及男子丁組賽期，下午五時卅分，分別在中華遊樂會，南華體育會，和奇利近交華內舉行三場可觀的混合網球賽，秩序如下：

中遊會對市政會 南華會對婦遊甲 奇利會對婦遊乙

傑志在菲再傳捷
張氏兄弟入五球

【泛亞社馬尼剌三日電】香港傑志足球隊昨晚以八比〇輕取兵傷將殘之華聯白隊，上半場傑志以五比〇遙遙領先，傑志隊有水準演出，前鋒五將皆有建功，計張子岱三球，張子慧兩球，陳炎新、林錦棠及袁

多妻的摩門教主

摩門教主約瑟史蔑夫，是個神秘的人物，他雖然多妻，但反對吸烟和飲酒。 ·洛山·

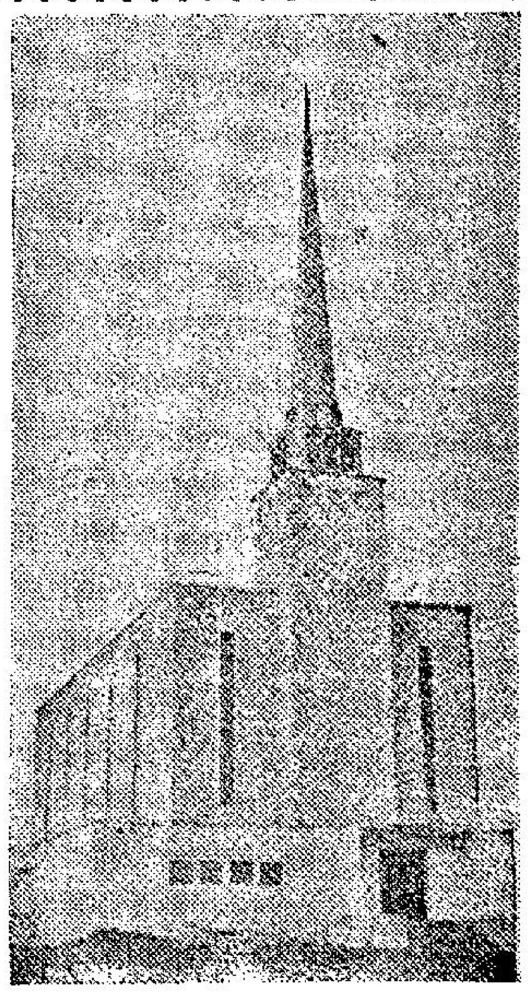

全世界的摩門教教徒，共有二百萬衆，英國方面則約有五萬人。他們共有八千間傳道會，一千八百間分會，料理各地的教務。他們的基金，究有若干，簡直多至無法估計，每一個教徒都要將收入的一成交出，來做基金的。

這個資產富裕的團體，在一百多年前，由一位名爲約瑟史蔑夫的神秘人物首創。年青的時候，他是一個魔術師，由於鬱鬱不得志，遂標奇立異，揚言「發現了」一本神奇的「黃金經」。他說，他收集到一批金塊，上邊刻有古代美洲印度安人的歷史。

他不肯將這些金塊拿出來給別人觀看，祗是對太太和其他人士口述出來。他自己却不懂得寫字。這口述出來的，便是「摩門第一經」。它的形式，與聖經相似，讀起來却像是一連串驚險動人的故事。

不過，據他說，這還是上帝親口說出來的。相信他的人很多，這本書現在每年仍然可以賣出三萬五千本左右。他不斷以上帝的「默示」行事，在俄亥俄及密蘇里等處活動。

非摩門教的人士，對他相當憎恨，往往會走到他房中，塗花了他的臉。他亦甘之如飴，逆來順受，因此漸漸受到他人讚賞。其次，他也喜歡和孩子們玩耍，自己也是一個摔角能手，所以漸漸很受普通人歡迎。

不過，這個教派的人士，漸漸受到外界人士厭惡，向他們聚居的地方搗亂，男子則加以毆打，婦孺則趕到河邊，嚇得魂飛魄散。史蔑夫立即聚集人馬，前往援救，幸而他能與對方言歸於好，沒有發生大流血。

自此之後，他開始讀書，並愛好研究問題，注意青年人的道德，反對吸烟喝酒。但是，外界人士對該教教徒仍然憤恨。密蘇里一帶地方又發生襲擊摩門教教徒的事件。他曾一度被捕入獄，但他向獄卒行賄，逃了出來。

他領導他的徒衆，在密士悉必河沿岸，建立一個新城市，名之爲「諾和」，即「美麗的殖民地」的意思。他在這裡推行一種新的婚姻制度，因而被捕入獄。他爲人雖然貪婪而熱情，却厭惡姦淫邪道。他對於女人，抱有這種主張：寧與她們結婚，却不可既愛她們而又拋棄她們。

自此，他即自視爲神明，自己需要有女人的王國。摩門教的高級人物，都接納重婚的見解。史蔑夫本人的太太，有過五十位以上，確數究有若干，無法清楚。

這種多妻的生活情形傳播開去，有些變心的女人，竟然拋棄了丈夫，到諾和市去再次結婚，不再等候離婚的手續。單身的女人，也走到這裡來，與其他的女人共事一夫，却不單獨與一個男子長相廝守。

因此，諾和市以外的人羣情洶湧，憤怒非常，跟着，有一個他的敵人被謀殺了，他遂被捕入獄。憤怒的羣衆湧入監獄去，想把他槍殺，他還槍抵抗，子彈用盡之後，跳窗逃走，却被人射中了，倒斃地上。

他死了之後，生前的事蹟仍然在摩門教的教堂中留存，但是多妻重婚之舉，現已廢止了。

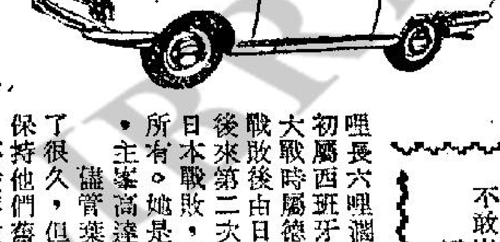

太平洋葉島風光

位於關島和菲律賓之間的葉島，樸實無華，有如純樸的村女，無怪美國人對她一見鍾情，努力經營。 潔心

地圖上，太平洋的洋面佈滿了二十萬顆大小黑點，那即是十萬個大小島嶼。

當第二次世界大戰時，美國靠這些島嶼作爲對日作戰的基地。戰後美國取得日本島嶼的統治權，故決心經營其太平洋的霸業，有很多島嶼已變爲美軍的基地。一切軍事設施都具有上原子時代的新裝。一切軍事設施都具有原子戰爭的設置如馬紹爾群島，但位於關島和菲律賓之間的葉島，却是這麼樸實無華；有如純樸的村女一樣，難怪美國人對她一見鍾情，視她爲平洋的太天堂。更稱她爲太平洋的鎖鑰。

葉島是由四個主島所組成的，約十六哩長六哩濶。這島最初屬西班牙；第一次大戰時屬德國，德國戰敗後由日本代管，後來第二次大戰中，日本戰敗，便屬美國所有。她是一群高島，主峯高達六百呎。

儘管葉島已開發了很久，但居民仍舊保持他們舊有的習慣，不愛穿衣服。所有土人無論男女，全是裸露上身，男人用一塊布遮掩下體，女人則穿着草裙。土人更有紋身的習慣，在身上刺上各式各樣的花紋。日本人統治時期曾禁止這種玩意，但一點也不收效。日本也曾企圖要土人穿衣服，曾迫令小學生穿衣服上課，但無奈下課回家後，通通都脫個清光。

土人大都是游泳健將，划着小艇便出海打魚或做生意去，一部分土人靠漁獵爲生，另一部分則種植。他們大都栽植椰子、玉蜀黍、香蕉、菠蘿等。

土人的村落儘管屋宇不大，但環繞着屋宇的都是大花園，園子裡種植的都是樹木。這裡氣候溫和，土地肥沃，土人衣食無缺，過着安穩的生活；星期日更定爲安息日。他們悠閒的生活比較，和美國的忙迫生活，勞逸有天壤之分。難怪美國人羨慕之餘，視這裡爲人間天堂。

婦女以編織竹器及草器爲業。男人除了種植而外，更以捕魚爲業，據說有一種兒語能令魚類受催眠而自投羅網。儘管男女之間都是赤身露體，但異性間却能以禮相待。

動物智慧談趣
·審羊·

「人類爲萬物之靈」這種傳統性的觀念，在不久的將來，可能會成爲歷史的陳跡，因爲科學家曾經指出：有許多智力較高的動物，如果給予適當的短期訓練，牠們同樣賦有像人類一樣的工作能力。

澳洲一城廷利亞」城有一位薛米狄先生，他曾經「聘用」了一頭最馴服、最勤勉的得力助手——是一頭猴子。牠的工作從來勤懇盡力，而且永遠也不會提出加薪的要求。目前，牠担任的工作是駕駛一輛笨重的拖拉機，看來牠也能應付自如，其工作能力，和人類沒有多大的分別。現在，牠更進一步熟習了各種駕駛拖拉機的技巧，在主人的授命之下，牠可以車前或退後、開車和煞車，做來頭頭是道，每天當牠主要的工作完畢之後，牠還能兼顧其他零星的工作，譬如替主人料理家畜之類。

英國有一位女性動物學家珍·歌樂，曾經花了整整三年的時光，走到菲洲去實地觀察，她發現到菲洲的黑猩猩，竟然有着比猴子更高的智力。猩猩可以學習使用各種用具，而且很快就學會了，這是她最近在華盛頓的「國際動物協會」透露的。

在巴黎，有一頭經過訓練的黑猩猩，曾一度鬧得滿城風雨，使警方爲之頭痛，原來，住在巴黎的富孀們，其珍貴的珠寶往往離奇失竊！一晚，一個富孀在夢中被鬧醒，她睜目四顧，赫然發現有一頭黑猩猩正在爬過欄河逃去。事後警方幾經艱辛才抓到「竊賊」，牠的主人被判入獄，而作賊的黑猩猩，也被送往動物園去。另外有一頭鵝，却被訓練成爲精明的「更夫」——讓牠獨守貨倉，據說：鵝的聽覺最靈敏，任何陌生人闖進來，也不會被放過的。

第二次世界大戰的時候，海鷗曾經扮演了一名相當重要的角色——牠們是替英國的軍部服務，只要牠們一旦發現德國潛艇的影踪，便會成羣在潛艇對上的半空飛翔，結果英國海軍在海戰方面獲致重大的勝利。

歷史新語錄
債台高築
·仲子·

戰國時，周赧王雖然是天子，但實際上已大權旁落。他管轄的地方很少，而且還分爲東周和西周兩個區，交由東周王和西周王去管理，赧王本人則住在西周。

當時楚國孝烈王，很想聯合各國，出兵攻秦，並請赧王正式下令討伐。赧王也因爲秦國有侵犯周朝的跡象，就答應了。不過當時周朝窮得很，爲了籌措軍費，祗好向國內富有的人借錢，立下字據，說明打勝了，士兵歸來之後，即加利息歸還。

不料周朝大軍出發了，連一次仗也沒有打過，各國諸侯除了楚燕兩國外，誰也沒有出兵。周軍怨空等了三個多月，就撤退回來。可是如此一來，却花了無數的金錢。那些曾借軍費的人，羣起向赧王追索，天天包圍着王宮，大吵大鬧，赧王弄得毫無辦法，只好躲藏在宮內的一個高台裡面，不敢出來見人。後來人們便叫那座台是避債台。這句話，現在借用來譬喻借了人家很多錢的困窘。

西洋幽默

多謝指教

在某一個集會裡，戒酒會的女秘書運用最動人的詞句演說道：

「甚麼人最濶氣呢？甚麼人乘坐最名貴的汽車和居住最華麗的大廈呢？——賣酒的商人！」

「甚麼人穿著最名貴的皮大衣呢？甚麼人戴價值連城的寶石呢？——酒商的妻子們！」

「甚麼人，供給他們這許多金錢呢？——「你們……你們這些喝酒的可憐蟲！」

三個月後，聽衆中一雙夫婦，在街上遇見那位女秘書，他們連忙上前向她再三道謝，他們因爲她的指教，現在生活比從前優裕得多了。

「我很高興你們都戒酒了！」她說。

「哦，不是這樣，我們多謝你的指教，現在改業賣酒了。」那個丈夫說。

顧此失彼

「把青草的種籽，種在兩呎深的泥土裡面，是沒有用的。」妻子說道。

「我知道，但這樣可避免被鳥兒吃去。」丈夫答道。（文心）

香港偶拾
德叔作

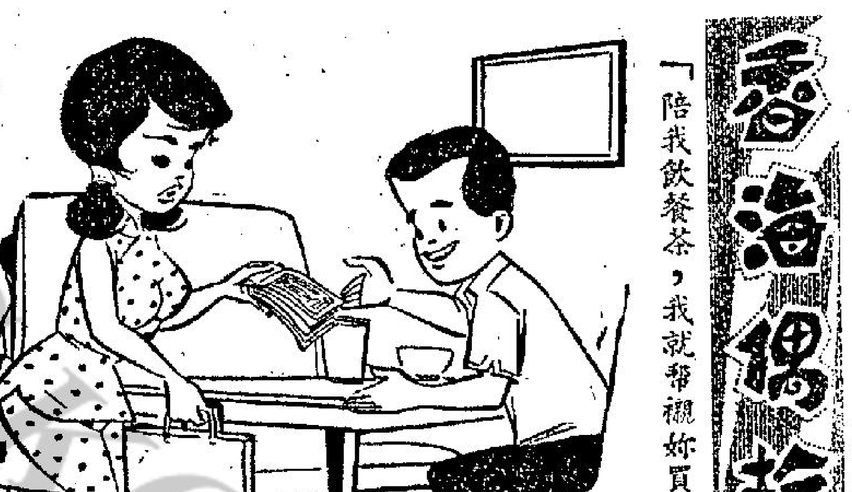

「陪我飲餐茶，我就幫襯妳買張彩票！」

小南齋隨筆
南海十三郎（九五）

淡綠淺紅錦簇形，撩人心上别離情。美人守約如君子，開到綉球見麗貞。

近日寓生，友人以綉球花一束，囑繪，綉球花狀如一團錦綉，積蘂成球，淡綠淺紅，姿色秀麗，每年清明後至夏初，花即開放，思婦樓頭，每衵綉球花，輒撩起別離情緒。綉球晉諧守衞，以喻守節美人，留身以待君子，不祗秀麗，且見堅貞，尤異者，花雖清，香不惹狂蜂浪蝶，以其花蕊隱藏，蜂蝶不易採蜜。而綠葉相襯，更覺雍容華貴，與綉球同時開放，則爲野海棠與紫薇，野海棠與紫薇，均隨風開落，不能持久，惟綉球花，則開放較久，由淡綠淺紅，以至純紅時期，一團美艷，形如錦球，思婦視此，當念君子遠行對花凝念，因花塡詞，或寄音書，蓋以南別天涯，征途何處，借花自比，以待歸人，一歲一度相逢，又匆匆離去，深閨離夢，綵筆難賦，節婦大有三更零雨長虛枕，十尺珠簾誓守樓之慨也。

炎炎夏夜難成寐，寂對孤燈無限意，歸去何曾入夢來，天涯祇有山河淚。

連夕下雨不成，天氣炎熱，夏夜樓居，不能成寐，寂對孤燈憑欄眺望，窗外深宵靜，車如流水，盡是夜生活中人，此輩多從夜舞歸來，沉醉生涯，不知人間有憂患。念少年承平之世，亦曾紙醉金迷，虛度韶光，而回頭是岸，始覺浪跡無聊。且寄破曉，益念大陸同胞，長在黑暗之中，欲待曙色黎明，重睹天日，而離人歸恨，無夢可尋，不少故交，仍在水火之中，欲寄音書，亦無言可慰。天涯作客，觸目無歡，灑盡山河熱淚，一片丹國精魂，別疑此身天外，畢竟籬下依人，此日故國殊景色，江關蕭瑟，何吟哦，堪爲余詠矣。

美麗華 高貴跳格 豪華舞廳 大廳氣氛 小廳消費 佳麗最多 情調最好
地址：彌敦道六六六

青春歌后·南國之鶯 步青雲 尚小雲 長駐主唱大樂隊伴奏
茶舞七角 晚舞一元

維也納 高貴跳格 豪華舞廳 大廳氣氛 小廳消費 情調最好 佳麗最多
地址：彌敦道麗的呼聲大廈弍樓

南國之鶯 尚小雲 長駐主唱 大樂隊伴奏
茶舞七角 晚舞一元

爵士門 華大舞廳
觀摩太空妙景 十分鐘遊太空 個中情趣迷離
特設太空船 雷達控制器 一按鈕供呼喚場務員 二按鈕即伴舞離檯
太空歸來 導遊旅行團
太空門卡美玲 太空妲己倩儀 太空貴妃燕玲 太空飛燕李燕 太空西施丁雲 太空寶珠小萍
一時開始 茶舞六角
九龍南京街十一號 金漢酒樓對面街口

國際 冷氣大舞廳 旺角道卅三號至卅五號二樓
蘇蘭茜主唱 五人大樂隊日夜伴奏
燕清 芬妮 白茵 方方 敏兒 少英 李媚 羅影 美美 飛鳳 曼華
江玲 影紅 小雲 小娟 紫君 香妃 蝴蝶 羅麗 曼紅 咪咪 方麗
藍茵 美雲 可兒 麗麗 秀清 李鳳 佩芬 葉紅 海明
綠茵 江鳳 小碧 京子 碧華 白碧 小文 菲菲 甘露
小紅 雁萍 玉碧 樂蒂 李… 彩霞 李麗 蘇芬 白玲

徐風 冷氣 大舞廳 彌敦道六九九號（快富大廈）
錦雯 咪咪 聯合主唱名曲 五至八時 贈飲汽水
酬賓七角茶舞 全體紅星依時上班

（八六二）

今日提要：故國民移殖新民 舊公主願作教主

上文圖說

上文講到常一慶於抵達洞龍潭南岸時，岸上有紅巾首領率領戴竹笠之壯士迎接，問訊後上岸，飲雞鴉血酒，然後騎馬至一鄉園，有宮殿花木，設宴四人一席，首領劉漢，乃漢代皇裔族人居此，云黃葉道人曾派人來，願助大明忠臣義士後代遷來。

金鼎閑河

新提刀人著 鳳子插圖

第六回：雍正帝毒若蜂針 三太子身投羅網

常一慶聽得劉漢這樣慷慨，便舉杯相敬道：首領，今又逢我漢族大刼之年，能留得漢族之忠臣義士之後裔，到他年恢復有望。請飲此杯，聊表敬意。劉漢一飲而盡，回敬了一杯。常一慶問道：這裡村民，千餘年來，是怎樣集合組織的？劉漢道：地方只有方正二百里，却行了大同之治。五年選一次首長，承其好意，小弟已連任了三屆。每家每戶，男丁十二歲習武，半農半武士，男二十二始娶，女十六可嫁。用古法限制，一妻只可生男女三人，土地礦產多，而人口少，故能食用不愁。練武講農，都可以照規矩而行。現在土地肥好者甚多，若添三萬人，不成問題。常一慶喜道：那有這許多人，祗選一些忠義後裔，和無辜婦女遷來。甘鳳池大師說，今後清朝必然更加力壓制大明有關之人，和南北想復漢之俠士，所以南北各派之後裔，將遷來這裡安居，有事出外時，或馭劍氣渡江，或爬過南邊山嶺。大家集中於此鄉，比住在外頭，便利好多。劉漢道：就此一言為定，請於明日，騎馬多看看這裡各村落平原。當日宴至天黑，送大家到客館安歇。客館甚是講究，不在京都和金陵之下，而人情厚道，招待殷勤，則又過之。女侍皆十五六，或七八之玉女，禮貌週到，面常帶笑，答話應對，必然先行禮。勤勞而又婉孌，令二十一位來客，大為驚羨。凡說二十一條船上之人，也輪流上岸飲宴，願返船者，或願居客館者，可以隨便。次早常一慶等二十一人，在客館分房早飯，每房由女侍招來一侍宴之女子，衣飾華麗，言笑有趣，名之為侍人。飯後，劉漢率三名從官來，備了數十騎馬，大家遊這百多里寬之桃源，祗見茂林平原，到處皆是，溪水小河縱橫，土地肥沃，僅開發了十分之二三。因此到處都是肥草原，牛羊繁殖，食之不完。跑了一整天，在中午、下午，各地隨處有酒筵招待，不同尋常，可見各家之富足。處處都是詩書聲，農民健碩，比外界之農工，身子壯大許多。傍晚歸來，分別再返客館，女侍有如家人，侍奉沐浴更衣，然後晚宴，請這二十一位貴客，在一極講究之紅燈花軒中，分作二十一桌飲酒，每桌用四位姬人相陪，皆能說笑猜拳，各具絕色。常一慶於次日將二十一船願先留下之人，共四百餘名，交與劉漢，分派他們在一條雲溪河邊開闢土地，建造房舍。然後二十一個首領，率領船夫，離開這短龍潭，返回到漢口，再回羅山。只有常一慶這條船，就直下金陵，到燕子磯見了甘鳳池，備述樂土桃園之人情物產，和土地之肥美。決定即再遷第二批江南北義士之後裔，和天王廟弟子前去，這一批又有五百人，共為九百餘人，亦開闢雲溪兩岸。常一慶便在此督工，經過兩三個月，已建造了臨時房舍甚多，然後返金陵。甘鳳池便派呂四娘到鎮江去，將朱三太子遺下之姬妾和孫輩，專用三船，交與常一慶，運至樂土，定居下來。現在只有南北各派劍俠、武士，并各家之內眷子女父母了。甘鳳池便偕常一慶，同至襄陽，謁見黃葉道人，將兩次移民經過，稟告明白。黃葉道人道：既已有近千人去，不可以不派女子去，給未成婚者成婚，有願同當地之人通婚者，尤應幫助他們。請常一慶為專管渡江的大首領，對甘鳳池道：有民則不可不教，多多命天王廟弟子，在彼處傳授武藝。你一個人，且到山東海邊之小蓬萊去見大長公主，問她老人家，肯不肯遷去，那邊亟需要一位教主，我有意請她老人家到那裡去，做日月教大教主。若答應時，便請她老人家南來，前往那邊修建大堂之事。或用寺觀，或別立名目。甘鳳池和常一慶，一南一北，各自進行。甘鳳池到得小蓬萊，大長公主見了面，問什麼事煩大師父親來。甘鳳池將移藏義民成功，請前去做教主的話相告。大長公主道：這裡山東海岸，天氣殊佳，我可以兩頭來往。住了兩日，大長公主同甘鳳池，來到了襄陽。正是：

無論孔佛 立教修善

劍石王青萍

諸葛青雲新著 王西石圖

三、括蒼山內綠衣人

原來「玉斧醉樵」蕭百瓢趁着田翠翠與江子奇答話之際，便想悄然脫身，但剛剛縱上船頭，便被那三枚金芒打中，低哼一聲，跌入舟內。

江子奇軒眉狂笑說道：

「蕭百瓢聽真，你中了我的『絕命金芒』，最多祇能活到明日午正！但若肯如我所言，則可於明日卯辰時分，在所居室外，高懸白旛，江子奇即來解救，饒你一命便了！」

蕭百瓢咬牙不答，獨駕小舟，衝波而去！

田翠翠既知江子奇來歷，神色和緩了好多，目光微瞥蕭百瓢船影，含笑問道：

「江朋友，你要蕭百瓢替你去做甚麼事兒？這老廢物竟敢不遵命麼？」

江子奇自然不願輕易透露秘密，祇是搖頭說道：

「田姑娘莫要小看了他，這蕭百瓢不是廢物，一身功力，頗不弱呢！」

田翠翠笑道：

「江朋友已經和蕭老頭過手了麼？」

江子奇含笑答道：

「我空手接了他幾招玉斧，威力之強，居然出人意料！」

田翠翠似笑非笑地，看着江子奇問道：

「江朋友，你和蕭老頭是否僅僅鬥了三招？」

江子奇訝然說道：

「田姑娘當時尚未到達這『馬蹟山』中，你是如何知道？」

田翠翠聞言，忽然忍俊不禁地，格格蕩笑起來，直笑得柳媚花嬌，風情萬種！

江子奇看了她這種媚態，一陣心蕩，耳根微熱地，詫聲問道：

「田姑娘如此發笑則甚？」

田翠翠笑意未絕，掩口葫蘆說道：

「我笑你這名馳天下的『金扇書生』，居然會上了那異常狡猾的蕭百瓢老兒一個莫大惡當！」

江子奇訝然問道：

「我上了他甚麼惡當？」

田翠翠笑道：

「蕭百瓢一身武學，極為稀鬆平常，但他壯年砍樵深山之時，曾遇絕世異人，傳了三招『咬金斧法』，却是厲害無比！江朋友與他僅鬥三招，不知底細，自然難免心驚，倘若等到第四招時，便可知道對方黔驢技窮，根本不堪一擊的了！」

江子奇聞言之下，這才恍然大悟地，知道了何以蕭百瓢斧法那等凌厲，却逃不過自己『絕命金芒』一擊之故！

田翠翠說完以後，目光綺睇湖水，蛾眉緊蹙！

江子奇含笑問道：

「田姑娘在看甚麼？」

田翠翠「咦」了一聲答道：

「我方才不是便已說過，我約了一位朋友，在此陪我飲酒麼？」

江子奇原是色慾中人，如今業已頗對田翠翠的絕代容光，存有非非之想！遂接口笑道：

「田姑娘的貴友，既然爽約未來，便由我江子奇陪你飲酒，不也一樣？」

田翠翠雙眉略軒，蕩笑說道：

「我所謂的飲酒，與一般的飲酒，大不相同！」

江子奇頗感興趣地，含笑問道：

「怎樣不同？」

田翠翠秋波流轉，媚眼一瞟江子奇，銀牙微咬下唇，滿臉蕩笑地搖首弄姿道：（六〇）

民國春秋

鐵嶺遺民著

第四回：結團體獨勇拜仇旗 論酬功悍將裂土難平

梁士詒在北平組織一個「濟社」，專門吸收廣東籍議員，組成，慕伍漢持的名，一定要他參加。可是，梁士詒也知道伍漢持個性剛強，不敢當面相勸，恰好這時廣東大紳士江孔殷到北平來，江孔殷號霞公，曾經中進士點過翰林，廣州城內各色人等，皆呼之為江太史而不名，是廣東全省頭號紳士，與伍漢持也是世交，梁士詒就拿了五千元，託他轉交。

江孔殷個性伉爽，雖是科第中人，頗有江湖豪氣，當時聽到梁士詒的話，拍胸說道：「沒有問題，咱們廣東人自然應該團結一致，我去同他說，他不能不聽。」

江孔殷說過就坐車去訪伍漢持，見面寒暄幾句，就開門見山說道：「昨天我看到燕蓀，他同我談起來兩廣在京人士應該大團結，尤其我們廣東人更要先團結起來，要我向足下致意。」

伍漢持笑道：「霞公，我的朋友大部都是廣東人，中山先生不用說了，以下如胡漢民、汪精衛、朱執信，我們在公是同志，在私也是好朋友，所以請你轉告燕蓀，不必操心，我早同廣東人團結一起了。」

江孔殷正色說道：「那批人都是搗亂分子，我們廣東人早不把他們列入同鄉，燕蓀所以組織「濟社」，作為國會議員休息、宴遊、交換意見的地方，就是為了對付孫胡等人，你何必同他們混在一起。」

伍漢持笑道：「霞公，鐘鼎山林，各隨其志，梁燕蓀甘心替袁世凱效勞，我們並未拉他反袁，他又何必拉我們去擁袁呢，大家各走各路不好嗎？」

江孔殷道：「這些都是空話，我們是自己人，還繞彎子幹嗎？燕蓀有份薄禮，請你暫且收下。」說過把支票遞過去。伍漢持一看是交通銀行五千元支票，當時按捺不住，把支票劈面丟過去，說道：「霞公，我們交情非同泛泛，不過，你要再替梁士詒作豬仔，以後不要再進我的門。」

江孔殷也性如烈火，在廣州是有名一霸，幾時受過這種氣。當時冷笑一聲，拾起支票，說道：「一個人要辨別順逆，明白大勢，才能從事政治，像你這種衰人，還是趕快回香港當醫生去吧！在北京住久了，連命都會瓜掉的。」說過，但恨不絕走了。

伍漢持對這件事也不放在心上，依然我行我素。又過了一個時期，五國銀行團大借款簽字，伍漢持憤慨萬分，當時起草了一個「查辦袁世凱十大罪案意見書」，拿到議會找人副署，雖然結果未湊够法定人數，未能提出，但袁世凱對伍漢持却恨之刺骨。

李烈鈞在江西獨立後，上海、南京及安徽各省紛紛響應，袁世凱就想乘機把反袁最烈的國民黨議員

楚漢春秋第二部 淮陰侯

南宮搏著

妻與妾

楚國的君夫人平靜地笑着回答：

「我早已知道了！」

「君夫人，你住側殿，而我居正屋，在體制上，似乎是不大適宜的。」

「君王不會與你提及房屋分配的問題？」

「沒有——」相姬茫然看着她。

「君王早就有此安排，他曾徵求我的同意；君王也告訴了我，他和你的歷史的關係；如夫人，在體制上，我雖然是君夫人，但在實際上，我完全同意君王在實際上對你尊崇的措施！」桀子安詳平和地說。

相姬錯愕着，一時說不出話來。

「如夫人，君王雖然沒有細述你們之間的故事，可是，我知道君王對你的心情，你是君王心中的神。」

「噢，君夫人；」她偏促，切切地說：「請原諒我無知的僭越，君夫人，我不知怎樣說才好。」

「這不是僭越，我以為，你可以安然接受。」

「不，這無論如何不可以，我住正屋而君夫人住側屋，有違體制，君夫人雖然大度，但是在外人看來，會議論君王。」

「我相信，君王寧願被議論而不願改變的；」桀子肅然說：「我和君王的婚姻，是大漢皇帝，當時的漢王所促成，如夫人，我常常遺憾自己在無意之間僭越，取得了你的位子；如夫人，我相隨君王有年，時間使我體會出君王對你的心事，而我，毫不妒忌。」

——楚國君夫人的神容雖然肅穆，但口氣却很安詳，她已間接地說出了丈夫對自己的輕視，但是，她又全無不平。這使相姬內疚，她以為，自己不宜凌越一位君夫人之上，因此，她也肅穆地說：

「我感激君王的情分，可是，為了君王的令名，我請求君夫人准許和我對換居處。」桀子凝看着她，搖搖頭，低喟着說：

「如夫人，我和你的觀念不同，我以為，應該讓君王在這方面滿足；自我于歸君王之後，他和我，相處應該是很好的，如果與其他的夫婦比，我們可以說是幸福的一對。不過，我知道，君王心中有另外一個人在，從婚姻的當夜，我就發現了，後來，我知道君王心中另外一個人是你。而且，漸漸地，我明白，君王底愛，祇是對你，至於對我，是家人的情分，君王不曾厭棄我，君王一直尊敬我，那是因為君王的本性善良。如夫人，你以居正屋而不安，但在君王，如果你退讓，他會痛苦的。」桀子低沉地嘆息：「如夫人，慢慢地，你會明白的。」

現在，相姬的思念極亂，她想到人們傳說，楚國君夫人是一個善良的女子，如今，証明不虛……（三〇）

霜夜

汀陵

六十三、重重一擊

「我會常去看她們的，」鄭秋生說。「你到了那邊，就寄封信來吧！」

於是我在一星期後，藉口生意問題，離港到新加坡去。在臨走之前，我把一個通訊地址交給鄭秋生，以便隨時通消息。就在我剛到新加坡的第二天，我便接到鄭秋生的一封電報，電文是：

「德來電告平安。」

於是我知道保德未死，但這就更難找了。因忌他一定躲藏起來。

我找到以前在警署做事的一個朋友。他現在已經離開了。我向他探聽關於那件兇案的詳情。

「你問它幹什麼？」他說。他的名字蕭平。「反正總是黑吃黑的事。」

「兇手仍未捉到？」我再試探他。

「這點比較棘手，原因是這兩個人都沒有幫派的，毫無線索可尋。聽說已向香港方面聯絡。」

「他們是賊？」

「也不是。因為他們似乎沒有犯過案子。尤其是那個殺人者，他可能躲在山洞裡做野人啦。」

他的話提醒了我。我想，我該向荒僻的山頭去找。

到了第二天，我帶備乾糧，到一個小山上去。那是離市區相當遠的一個小山峯。有一道小溪，可能捉些小魚，而且有叢密的果樹，我想保德會躲進那裡去。

我慢慢走向山腰，漸漸爬上峯頂。我到了有洞穴的地方，總會叫幾聲「保德」。我走到一條小溪旁，仔細察看那些流水。突然在水裡漂浮着布屑，我把那些碎布從水裡拿出來，我知道那是男人的襯衣的棉紗和白布碎。於是我沿着小溪直向源頭走去。

走了不遠，我累了。便坐在山石上休息。我把乾糧拿出來。我帶了幾條燒雞腿，一面吃，一面四面張望。可是一點動靜也沒有。

我快把一條雞腿啃完的時候，突然發覺身後有點呼吸的聲音，我驚覺地想站起來，可是遲了，我的頭上受了重重的一擊，我昏倒了。

不知過了多少時候，我慢慢覺到臉上有冰涼的東西在流過。我想睜眼一看，在模糊中，似乎聽到一個遙遠的聲音在叫着我的名字。當我完全清醒過來時，我看見保德蹲在我身邊。他的鬍子像刺蝟，人也瘦了許多。

「阿陵哥，你醒啦！」

他焦灼地叫着。

「唉！真的找到了！」我想坐起來，但頭上痛得很。（廿二）

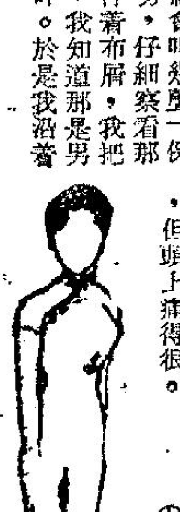

恩怨情天

盧森堡

陳晉保說得慷慨激昂，可是很快地就接到了現實問題，因為他這一邊在說話飲酒，那一邊却見王春舫不斷地站起身來去打電話。陳晉保雖然沒有十分聽清楚他在電話中說了一些什麼，可是王春舫的神情臉色，他就知道了幾分，還聽見王春舫時斷時續在向電話的對方，以榮耀的口氣提起他的名字「陳晉保，陳晉保」的。

陳晉保察貌辨色，心中透亮，知道這一餐晚飯吃下來，王春舫口袋中連付這筆酒菜的錢也沒有，所以在打電話向熟朋友張羅設法。

果然，祇見王春舫足足打了七八隻電話，還是垂着頭回到桌上來。

「來，」陳晉保心中突然透上一陣悲涼，心中想到當年在香港正是一擲千金無吝色，一餐晚宴化耗幾百幾千元錢又算得甚麼，想不到今天第一次出獄，在這澗南小館中，吃了這麼二三百元台幣，約合港幣三四十元的小吃，也有這麼多的困難，如何不叫人感慨萬端。還時趁着酒意，他也不理這麼多，就道：

「春舫，你別慌，我陳晉保祇是困難一時，決不會長期如此的。來，我們再來一瓶酒如何？……」

「不不不，……」王春舫一連串說了三個「不」字，「不是我不陪你喝，却是我的胃不行，喝了酒之後，胃病發作起來，豈不是更難過。」

「哈哈哈，」陳晉保悲憤中反而大笑了起來。「春舫，不要緊，你不要為吃多一瓶酒的酒錢擔憂吧！」

因為陳晉保想到自己能出錢，也就不必想這麼許多，他口袋中沒有帶錢，可是還有一隻戴在他身上十餘年的「奧米茄」金手錶，出獄後發還，萬一不行，就在這小押中押上一押，這手錶少說也值得幾千元台幣的。

「我倒不是想：」王春舫見自己心事被看破，就不好意思地道：「我不是為這個，我是為了想：想到晉保哥睡的問題，我家中地方太小，孩子們又多，非常不便：……你等一等。」

說着話，他又去打了一個電話，果然，他這一次電話後，好像有了一些端倪，一回桌上，就立刻叫看賬的。賬單到來，王春舫就拿起筆來在賬單上一揮，同時在口袋中摸索着，掏出最後幾張碎票子，約摸有七八元錢，放在盤中做小賬。

那伙計看他簽了賬，顯得面有難色，而陳晉保却笑了起來，想不到王春舫由香港到台北，還是這老的一套，以前，王春舫在「圓柱夜總會」中，就是簽賬的老手了，一張「春申新聞」的廣告賬要借過隔年的……

誰知那想頭沒有在陳晉保的腦子裡結束，却見那個掌櫃的拿了賬單走了下來。（三〇）

晚香

衆生相

陳霞思著

猶太世界

猶大保羅二人聽了，面面相覷，因為二人并非什麼了不起的專家，不過做珠寶生意久了，多少懂得點門徑而已，如今要他們當面試驗，還要留下評語，真是十分為難，但也只好硬着頭皮，冒充到底，至於小鬍子呢，又那裡有什麼珠寶玉器存在銀行裡，只不過有幾個做珠寶古董的朋友，在旅遊區開店，叫自己太太出去借了幾件回來搪塞搪塞，充充場面。至於那位電影明星，倒的確是明星，不過非大明星，只是由交際花，剛剛進入影界，從未拍過片子，但廣告却作過不少，所以看起來還很面熟。女畫家倒的確可以畫幾筆，但也只是副業，二人都和關先生有來往，也多少聽講幾句英文，所以被關太太一併拉來了。當下猶太人和保羅二位洋人，走到櫃邊，拿起一件翡翠小鳥，顏色碧綠透明，看起來美麗極了，那小鳥的樣式，也刻得十分好看，二人讚不絕口，說道：「這東西很好，真是難得。」又拿起第二件，一顆大鑽戒，閃閃發光，保羅右手一攤，說道：「這粒鑽石大約有十克拉，而且質料好得很，可值幾萬美金哩。」如此看了幾件，都讚不絕口，最後却是一隻瓦罐，粗里粗氣，不過是一隻深灰色的陶器而已，外表看來，毫不覺得有甚麼異樣，小鬍子却連忙拿在手裡，對衆人說道：「我這些東西，以這隻瓦罐最貴，從前美國博物館出過五十萬美金，我沒有賣，你們知道這是什麼？這是商朝時代的遺物呀，比孔子還早了千多年，從現在說來，已經是三千多年的古董了。你們看，當時的人，已經能夠製作這樣的用具了，中國人的文化高不高！」猶大保羅二人一聽，不約而同的「啊」了一聲，猶大首先說道：「三千多年，不要說西班牙、德國都沒有，就是連羅馬帝國也沒有，連希臘也只是剛剛開始而已。」保羅插嘴道：「不，希臘文化不過二千多年，三千年前，歐洲可能還沒有歷史呢？」柳倚霞道：「你們的耶穌呢？耶穌不是創造天地萬物的神嗎？」小鬍子笑道：「那不過是基督徒的說法而已。耶穌到現在還不到兩千年呀，今年才是紀元一九六四年呀，怎麼能談呢？」那位電影明星林琳嬌笑道：「看不出來這隻灰瓦罐年紀比孔子、耶穌還大。」畫家沙莉道：「所以才值這許多錢呀，要不，關先生怎會如此愛惜保存呢。」小鬍子一笑，嘴上的鬍子一翹，乘勢吹牛：「我得來却是湊巧，要不是我是軍人，還得不到呢？記得廿年前，我在陝西駐防，有兩個古董商人為了爭買這個瓦罐，相持不下，告到官裡，官也無法裁判，最後送到我處，我每人送了一筆錢，算是買了下來，後來帶到北平，經過專家鑑定，告訴我是商罐，又經好幾個國家的博物館向我高價購買，我才知道它的價值，自然，我是不賣的。」（一〇〇）

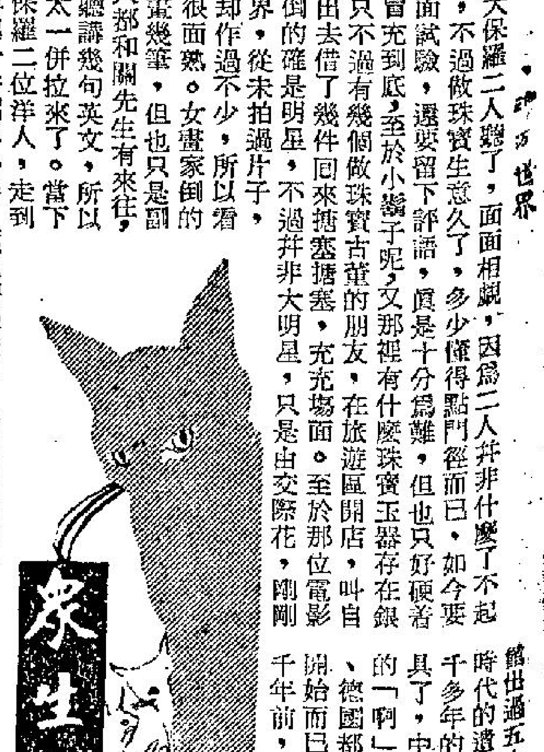

戰爭與戰士

格蘭籍著 林荷譯

一二五：動人的一幕

鎗聲響處，那正在小便的猶太囚犯應聲而倒了。所有的囚犯，對此已見慣，誰也不露驚詫之色。

「奧巴斯却富勒先生，這就是你的理由？」雷達說。「好的，現在我給你一個更好的理由。」

說着，雷達將自己的自動步鎗交給那個曾經跌倒在車外的猶太囚犯，對他說：「為你的生命而戰吧，甚麼，因為他們又要將你釘在十字架上了！」

雷達大聲對那個囚犯嚷，因囚犯的頭顱瘦得祇賸皮包骨，看起來，像極了一隻骷髏。

那囚犯接過手鎗，遲疑了好大一陣子，然後心一橫，彷彿此事已計劃了幾年，立刻舉起雷達的步鎗，對那兩個秘密警察掃射。

那兩個秘密警察倒下了。

就在這時候，整個秘密警察開始開火了。因囚犯們一個繼一個地倒在地上。

有些囚犯尚未斷氣，正在呻吟，秘密警察就走去用鎗柄將他們搗死。

雷達走入屍首堆，拾起自己的步鎗，撥轉身，走上車子，對奧巴斯却富勒說：

「現在，你們可以走在我們的前頭了。」

奧巴斯却富勒說：「我將永遠不會忘記這件事！你對這兩個已經死掉的秘密警察必須負全責。你是一個瘋子！」

「也許有一點瘋，」雷達愉快地說：「祇有一點點，其實，我們每一個都有點瘋。但是，我不是給你找到了一個理由？每一個好兵士必須有一個理由。誰能比瘋子找到的理由更好？」

雷達對奧巴斯却富勒看看，後者正在盛怒中，一面孔秘密警察的優越感。驀然之間，雷達覺得這個傢伙非常滑稽了，滑稽得如同舞台上的小丑一般。

「一個傻瓜，」雷達想。「他是就來死的了，因為他以為自己是世界上最勇敢的人。事實上，他是一個儒夫，連自己的真面目都不敢正視。」

奧巴斯却富勒很生氣，兩眼直直地朝雷達的部下一瞪，發現雷達手下的這班傢伙，個個手持武器，準備應戰了。沒有辦法，奧巴斯却富勒祇好氣鼓鼓的撥轉身，下令部屬押運囚犯他往。

當卡車開始移動時，雷達大聲對奧巴斯却富勒嚷道：「希特勒萬歲！」但是奧巴斯却富勒根本不理他。雷達又吊高嗓音叫了一聲：「希特勒萬歲！」而且還敬了一個禮，然後他笑了，覺得自己的動作很滑稽。（一〇五）

迷城

三五：這方面不聰明

袁秀英所說的辦法，確是極好；只是，如何去向人口登記局把這資料抄錄出來，是一個結。徐英傑把這點提出，袁秀英道：「這點我當然想過。如你有路子，由你去活動，自然最好；否則由你向我姊姊身上試試，亦不失是個法兒。」所謂向她的姊姊身上試試，便是向袁天霙的第二女兒袁秀曼方面下手，徐英傑自然覺得奇怪。袁秀英道：「徐先生，並不奇怪的，我說出來，你便清楚。」

原來，袁天霙迷城的組織，相當嚴密，尤其是查探消息那一組，由袁天霙親自主持，派出人員，無孔不入。這個匪首，對於自己親生的兩個女兒，亦能知人善任。他見三女兒袁秀英為人淳和，不失為正路正派的好女子，但在邪路作用不大，便截短取長，讓她以富家千金小姐的姿態出現，負責向散處各地的手下做傳令與聯絡工作，由於她沒有半點邪路氣息，警方絕不懷疑，工作便很好。至於二女兒袁秀曼，為人浪漫，驕恣而好動，又有天賦不俗的歌喉，便派她到夜總會去做歌星，週旋於大亨、巨賈和一些特殊人物之間，打探消息；這一任務，袁秀曼做得不錯，因她歌喉天賦，加上年青不偏講，不愁夜總會點治，樣子美麗中而有，向她追逐的大亨、巨賈和特殊人物，向她拜倒，正不乏人；追逐者多，她對這幫人物頤指氣使，這些人物也不覺得什麼，於是迷城對市區各方面的情形，都瞭如指掌，不少難得的秘密消息，都由她那一綫路得來。為了她相識的人多，於是向人口登記機構查探，袁秀英覺得她和徐英傑沒有辦法之下，唯一可行的路子，便是向袁秀曼那方面。袁秀英還教徐英傑編織一件故事，說是從外埠來的，想查探二十三年前一個失落而做了人家養子的親屬，別無其他，為了徐英傑樣相絕無邪路氣味，袁秀曼不易懷疑所找的人便是她的哥哥，自不會把事情對袁天霙述說。

袁秀英這樣說明之後，徐英傑對迷城和這雙姊妹的事情進一步了解了。不過，如何和袁秀曼交上而可以達到請託查探的交情程度呢？須知以一個陌生人貿然向袁秀曼請求，固然被拒絕；即泛泛之交，亦會被拒絕的。

提到這點，袁秀英把徐英傑打量一下，說道：「這相信不難的，我把你作為交情不錯的男朋友，介紹家姊相識之後，憑你的溫文俊秀，不久便可以達到這程度；只是她專心給你去想辦法抑或是隨便敷衍，便要瞧你對女人的手段。」袁秀英說到這裡，臉頰禁不住一紅。徐英傑仍不清楚，袁秀英道：「徐先生，在這方面你不聰明了！」（一二一）

……昨晚以八比〇輕取兵傷將殘之……聯白隊，上半場傑志以五比〇遙遙領先，傑志隊有水準演出，前鋒五將皆有建功，計張子岱三球，張子慧兩球，陳炎新、林錦棠及黃……

……答道。「我知道，但這樣可避免被鳥兒吃去。」丈夫（文心）

……持久，惟綉球花，則開放較久。……一團美艷，形如錦球，思婦睹此，常念君子遠行，對花凝念，因花寄詞，或寄音書，蓋以甫別天涯，征途何處，借花……欲寄音書，亦無言可慰。天涯作客，觸目無歡，酒盡山河熱淚，一片去國精魂，別疑此身天外，畢竟籬下依人，此日故國殊景色，江關蕭瑟尚吟哦，堪為余詠矣。

東方·百樂門·麗斯

最後四天今日場 蘭克核爆式的電影 天皇巨星 史域蘭 加格超 傑作 陸軍敢死隊 中片文上

今天仍映 全在南越實地攝製戰爭巨片 越南浴血戰 中片文上 湯臣 桂珍 主演 明早四點二十場 添丁發財 林家聲 陳好逑

依然滿座今展映 聯美關懷愛國喜劇片 伊士曼七彩 卜合 安妮·愛達 主演 行運一條龍 中片文上 下期獻映 德州四傑

新華·豪華 東城 皇后·麗聲·皇都 樂聲·新聲·利舞台·樂宮

今最後四場 未看速看 李施路華 小森美戴維斯主演 黑星擒龍 橫毒潭 聯美製片 中美上文 巨片 下期聯美金像代表作 中文上片 原野游龍 影帝尼華彭代表傑作

場場滿座 德國衛生出品 生理育片 名教 東京連映三月寶座空前 生育指南 英語對白 中文字幕 指導青年正確戀愛途徑！警惕男女性常觀念！ 電檢處諭：兒童不招待

三場時間：兩點半·六點正·九點正 昂然進入第七週 六大金人合作像 El Cid 萬世英雄 明天早場 麗聲 班島肉搏戰 皇后 女英烈傳 皇都 龍吟虎嘯

最後兩天 電話七六三一九四 灣仔分域街十四號 越南浴血戰 下期獻映 哥倫比亞影公司特製神怪巨片 荒谷怪龍 千面福星

今天獻映·華納王牌 二時半·五時四·七時半·九時八 伊力卡山繼拔提士占勾後 史提斯尤莱士 一鳴驚人傑作 偷渡金山 轟動世界震驚銀壇 全球與論·一致讚美 明天早場 新華 欖島玉女 豪華 赤足天使

今天仍映 未看速看 映期無多 李翰祥 編導 七仙女 江青 主演

晚舞一元 茶舞七角

晚舞一元 茶舞七角

中央 全五場 文郎 言情 哀豔 巨片 開映時間 十一點九 一點正 三點三 七點半 九點九 新啼笑姻緣 李麗華 凌波 關山 陳厚 丁紅 合演 今日五點半卡士七十餘長片 彩通公場 新西遊記 廉價收票四毫起碼

工商晚報 分類廣告 銷數廣 效力大 收費廉 每段大字四個 小字四十 每天一元 上期收費 十天不打折 凡涉及法律性廣告，請攜同身份証 本報辦理刊登手續。 洽刊處 ㊀香港灣仔分域街十八號本報廣告部 電話：七七三〇七號 ㊁彌敦道七五六號B地下·即東樂戲院側近太子道口 電話：八〇九六五八號 ㊂油麻地上海街三一九號老寶公司 電話：八四二七二六 ㊃元朗康莊市場富街六號仁愛影所 電話：三七六

冠顏樓 太子道與交界 已經入伙 住宅樓宇 位舖 全部招租 電話：八〇八三九六

官涌旅店 冷氣調節

治香港腳 「體宜反克司」Tinaderm 數天見效

許仁補腎丸 主治男子虧弱 先天不足 後天失調 頭暈目眩 記憶減退 神經衰弱 未老先衰 腰酸背痛 發育不全 體弱無能 有心無力 精虛百損 子嗣艱難 夜多幻夢 小便太多 尿後反滴 水火不濟 工作過度 血氣兩虧 許仁醫館 尖沙咀金巴利道41號 電話663025 名醫聖藥·原日廣州許仁醫院長創製·補腎藥王·各處藥房均有代售

工商日報 資格夠老 消息快確 言論公道 出紙多張 只賣一毫

深水埗餐廳遇盜
竊匪刺傷事主
財物無損失但被兩賊逃脫

【本報訊】深水埗桂林街一間茶餐廳，今晨被兩名賊人入屋行竊，當被餐廳伙計發覺，與賊人糾纏，在混亂中，一名伙計被賊人用鉸剪刺傷，該餐廳幸而沒有損失。

被賊人光顧的是桂林街七十九號地下金龍茶餐廳。據悉，該餐廳是由一名老闆的女婿負責店務，僱有六七名伙計。昨晚十二時，該餐廳收市後，一名姓陳的伙計睡在櫃面近卡位附近，在今晨三時許，兩名穿著衫褲，腰及拖鞋的賊人，由後門潛進餐廳，並在袖內取了一把鉸剪，準備撬開櫃檯。當兩賊人行近櫃檯時，却發現一名伙計睡着，且身旁放有衫褲，因此兩賊人便先行盜取，但這時已驚醒伙計，賊人見狀，立刻持剪刀向他威脅，同時並禁止他聲張。但該伙計並不害怕，起床與賊人糾纏，於混亂中，他被人用剪刀刺傷手臂。這時，在閣樓睡覺的其他伙計，亦紛紛驚醒，賊人見事已敗露，慌忙奪路而逃。事後，警方在現場檢獲一把染有血漬的剪刀，及一對日本拖鞋，帶返警署查究。

據悉，該茶餐廳是於去年十二月杪才啟市，前曾遭賊光顧，但沒有報警。被刺傷的伙計名陳景方，卅歲，是該餐廳老闆的女婿，有一妻三子在大陸，事後已到醫院敷治。

長沙灣瓷廠血案
受傷男女有交誼
浴中被斬少女情況滿意
四樓墮下已婚男工傷勢頗重

【本報訊】一名正在入浴少女，被人闖入揮刀砍斷她的頭髮後，再斬向她的身體各處十餘刀，當場倒地重傷。

稍後，一名男子從高處墮樓，重傷垂危。在接受警員調查時說：「俾個女仔累得我好慘！」

此血案發生在長沙灣醫局街金對開的工廠大廈第二座四樓。重傷的一雙男女，事後被送往伊利沙伯醫院救治。

政府新聞處今晨答覆本報詢問時稱：至今晨九時，該兩傷者的傷勢「情況滿意」。

浴室被斬的少女名袁惠珍，是工廠大廈四樓三一九號室亞洲彩瓷廠的女工，被斬原因，相信與愛海生波有關。據說：她與一有妻子在大陸的男子鄧桂生相好，但女父不滿他們往還，袁惠珍最近便與該男子疏遠。數日前，曾經有人目睹袁惠珍與一男子在大廈走廊有所爭論，結果兩人含怒分手而別。

袁惠珍的父母同在亞洲彩瓷廠工作，其十歲妹妹則經常在廠內玩耍，她本人任畫花之職，日薪五元。同在一大廈三樓二四七室世界彩瓷廠任畫花師傅的卅五歲男子鄧桂生，與袁惠珍往還甚密，通常在午膳時候藉機到四樓亞洲彩瓷廠與袁惠珍同桌共吃。

據彩瓷廠的人說：昨日當袁惠珍進入浴室不久，曾目睹一男子手持浴室鎖匙，啟門闖進，隨即發出一陣尖厲的女子呼救聲，這時候，她的十歲妹妹從走廊經過浴室，見到姊姊下體赤裸倒在地上，上身僅穿內衣，她即走告父母，合力把她扶出浴室，坐在木凳上。此時，一男子在浴室對開的欄干墮樓，重傷頭部，俯伏街頭，一名警員適經該處，趨前問他因何跳樓時，他說：「俾個女仔累得好慘。」並舉起四隻手指，表示從四樓跳下，然後暈去。

警方從發生血案的浴室，檢獲乳罩一個，及一柄染有血漬的菜刀。

據說：鄧桂生兩月前曾返大陸，與妻女共聚，四月中旬才返港，在他的衣物中，有一封未寄出的家信，字裏行間，曾提及男女私情。

美電呆企 宋紙市靜

【本報訊】昨市倫敦金價再提高至二五〇司令拾便士，錫紙價卯榮廢五見。K金收市價二四八·二五，期鈔收市價五·七二七五，日元收市價一四八·五，期宋按一四八·四七。

美電走勢呆企，背尾盤報五·七三五，面印有中央銀行及勝利英文字樣之舊比索，菲政府限本年七月卅日以前收回，昨港市宋紙市價少反應。

今晨，迄九時四十五分，金鈔市仍未開盤。

霍亂迄未戢止
居民應汁重衛生
未接受注射者宜趕快打針

【本報訊】霍亂新症昨又証實一宗。醫務衛生處發言人昨敦促居民於處理食物及進食時，切宜注意衛生，以協助防止霍亂蔓延。

並謂：「在進食或處理食物前，宜先洗手。食物宜煮熟始可進食。」該發言人強調：最安全辦法爲接受預防霍亂注射。居民可向所有政府診療所及臨時注射站接受注射，概不收費。

昨晨有一宗經証實之霍亂新症，本年初至目前止，共發生霍亂症廿八宗，死者仍爲四人。

最近之一名霍亂患者爲一年四十一歲之男子，住油蔴地，從未注射預防霍亂針。

該男子昨日病發，送入荔枝角醫院診治，情形頗好。

現在醫院診治之霍亂人，合計五名。

受觀察之霍亂接觸者刻在漆咸道檢疫所共廿九人，其中十七人昨日（星期三）中午前廿四小時內進入該所者，彼等係與最近兩宗霍亂症有關。

醫務衛生處繼續爲居民免費注射。昨日打針者共三三、二四五人。今年初以迄目前止，已打針者共一、七七九、五三五人。

本港造機帆 去澳安抵菲

【本報訊】一個澳洲人及四名華籍海員，駕駛一隻港製的機帆前往澳洲，第一站巴道馬尼剌，經已於去週安全抵達。

該艘小機帆叫「羅利號」，是一澳洲人瑟打在港定造的，他並在港招請了五名華籍海員，與他同往澳洲。

「羅利號」於上月二十日自港啟航，香港皇家遊艇會秘書於上週接到瑟打自馬尼刺寄來的「多謝」信，該信的郵戳是上月二十五日寄出的，料想其在當日或較前已平安抵達第一站馬尼刺了。但本港海事處尚未接到他們的抵步報告。

國產片參加影展
難產問題待解決

【本報台北航訊】第十一屆亞洲影展評審影片已於六月三日起開始，但我國之代表影片，迄今仍未產生，負責籌備影展工作之人員對此一「難產」極表遺憾。據影展籌備會某人士暗示：該一名單，須俟全國影劇協會再召開理事座談會議後始可決定。

另據消息靈通人士透露：我國提名參加是屆亞洲影展之影片將爲中影出品「蚵女」、「黑森林」，台灣邵氏出品「情人石」、「山歌姻緣」等四部，及一部紀錄片「春江花月夜」，至於曾經一度喧嚷上之國聯「七仙女」影片，全國影劇協會因國聯公司已獲准取得國內公司登記証，全國影協已無其他藉口阻止該片之報名，故待李翰祥返國後當面洽商，請國聯公司撤銷。同時全國影協亦待李翰祥返國，洽談國聯公司派人參加代表團的問題。

天氣

預測今日吹和緩東北風，初時空曠地方風勢有時清新，密雲，間中有雨，但雨勢似將比昨日小，及不致如昨日之長。溫度比昨日低。

今晨七時之室外溫度爲攝氏廿二度（華氏七十二度）。濕度爲百分之九十。

昨日溫度最高係攝氏廿七度五（華氏八十一度五），最低係廿二度四（華氏七十二度三）。

今晨十時之溫度爲攝氏廿三度（華氏七十四度）。

昨日存水：六十四億三千四百萬加侖（包括深圳水供水及額外供水在內）。

海灘新裝備
波頓復活器
當局經試驗一年始採用

【本報訊】市政事務署已採用一種新型救生器，作爲其轄下各海灘及游泳池所用救生設備之一部份。

此種救生器名爲「波頓」復活器，其構造包括一具手風琴式風箱，連繫於一具樹膠面罩，使用時由救生員將面罩放在遇溺者之口鼻部份，然後拉動風箱使空氣壓入其肺部，通常每分鐘拉動風箱約十六次。此種救生器，相信在本港使用尙屬首次，當局係經一年試驗後，然後決定採用者。此種器械，體積較小，可用手提起，且容易使用。其救生方法不但較簡單，且亦被認爲較由救生員口向被溺者輸氣之方法爲合衛生。今後救生員將不再用舊式之口對口呼氣方法。

本港各海灘及泳池，包括星期五開幕之九龍仔公園泳池在內，均配有此種救生器。爲籌備使用此種新裝備起見，市政事務署曾於四月爲其屬下海灘及游泳場職員開辦爲期兩日之訓練班，使彼等學習使用此種設備，並由泳池監督S·B·翠負責講解及示範。

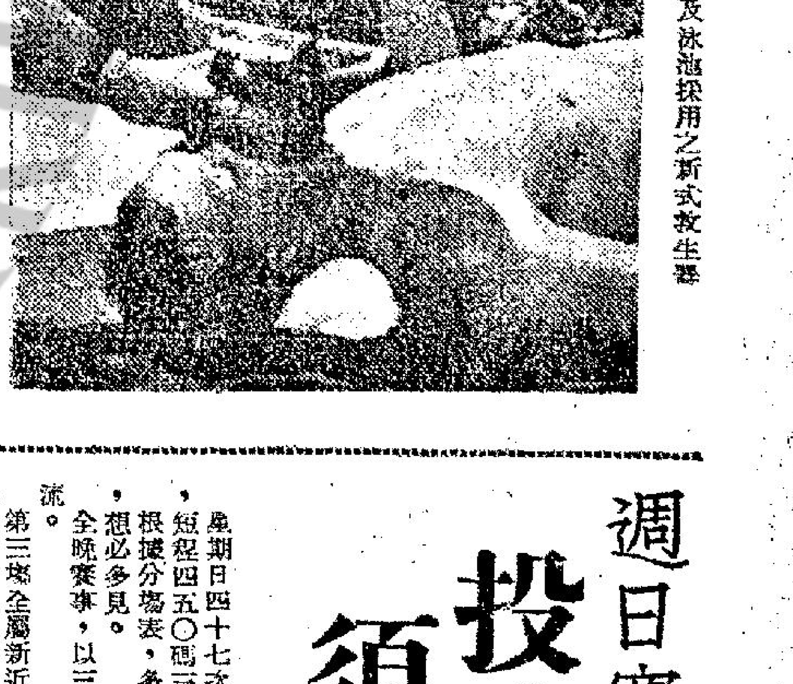

圖爲已在本港各海灘及泳池採用之新式救生器

本港一財團計劃
承辦澳門電力廠

【本報訊】澳門電力公司專營權，到一九六六年約滿。最近，香港有一華資集團，對該專營權圖思染指，透過此間法律界，入稟澳門政府，請求將電力專營權益，屆時公開招投，當局對此，已予縝密研究。

聞該香港華資集團，係得日本方面資本雄厚之財團支持，貸給器材，以分期付款方式償還該項貸款。該新集團表示，如獲得電力專營時，重新敷設全澳地綫，力求改善全澳供電。

聯邦大臣昨透露
控制兩電力公司收費
新例儘速提交英國會
港府給予兩公司安裝電綫權利

【本報訊】政府自宣佈放棄合併港九兩電力公司之計劃後，業已進行草擬法例，以便對兩公司能作某種程度之控制。但與此同時，政府亦授予兩公司安裝電綫之權利。

昨日，英下議院曾就此事有所談論。據路透社電，聯邦大臣桑迪斯對下院稱，目的在控制香港兩電力公司之收費及利息之法例，將儘速在下議院中提出。

渠係答覆工黨議員桑頓之詢問，對此兩間私有公司，究已作何安排以代替收購公營，後者係于一九六〇年正月由電力供應調查委員會所建議。

桑迪斯大臣除作上述表示外，並謂，爲報答兩公司，政府將給予彼等以目前所無之若干權利。

本港政府發言人稱，桑迪斯大臣所言之權利，係與安裝電綫有關者。

茱地嘉蘭今晨入院
接受愛克斯光檢查

【本報訊】在港的美國著名女歌星茱地嘉蘭，今晨重回嘉諾撒醫院作X光檢查。

茱地嘉蘭於上週四颱風襲港時，因急病暈倒入嘉諾撒院，至三日前（本週一日）始出院。

由美趕來香港診視她的私人醫生施高爾昨稱：嘉蘭小姐「情況良好」，照X光只是例行檢查而已。

同時，茱地嘉蘭的經理人寇爾白蘭特，昨亦已離港飛東京取道返美。行前他說：嘉蘭小姐往後尚有一個演唱及兩套片約；有關機構已在考慮其演出，情形如何，嘉蘭小姐當於近月有適當的決定，最後，白蘭特表示，他也不知道茱地嘉蘭何時始離港返美。

故港紳何甘棠夫人
施淑芳女士遺體
今午一時半出殯

【本報訊】已故港紳何甘棠夫人施淑芳女士，於上月卅一日晚病逝西摩道私邸，定今日出殯，下午一時卅分（原定爲下午二時）在灣仔道香港殯儀館辭靈，二時卅分在花園道聖約翰大禮拜堂舉行安息禮拜，然後安葬薄扶林道昭遠墳場。

醫院病童跌死
法庭定期研究

【本報訊】警方經慎密調查，法庭已決定需要開庭研究本年四月二十二日在伊利沙白醫院留醫中墮樓斃命的三歲男童薛榮然的死因。

研究死因日期決排定本月九日上午十時在北九龍裁判署進行，死者父母、法醫及伊利沙白醫院若干醫生、護士及本案有關人物，俱已接通知，屆時出庭，聽候被傳召作供。

死因被裁定，通常包括有天然死亡、意外死亡、被誤殺死亡，及被謀殺死亡等。假如陪審員裁定死因是意外死亡，而還需要說明是由某種原因所引致的話，則法庭有權根據陪審員的回報，下令有關方面應負責的人採取行動。

本次被開庭研究死因的死者是三歲男童薛榮然，生前與父母同住深水埗東沙島街一六七號四樓，於本年四月廿一日，因誤飲火水被送入伊利沙白醫院救治，經過洗胃後，已無性命危險，但需要留醫。其後死者父母接獲醫院通知，死者由醫院六樓墮下，施急救時已返魂無術。

天文台預測
今續有雨
目前雨量超過平均紀錄

【本報訊】今晨由零時至九時，又添雨〇點〇一吋。天文台並預測，今日繼續有雨，惟雨勢將比昨日小，及下雨時間亦不致如昨日之長。

昨日廿四小時天雨連綿，其間以下午二時至八時頗大（得一點零六），天文台之紀錄爲一點六五吋。港九各水塘，因此大獲裨補，引水渠均見涓涓細流，奔入水塘。截至昨夕零時止，今年共得雨二五點一三吋，比往年同期平均紀錄二四點一五吋爲多。

由於前晚大雨，故截至昨晨九時之廿四小時內，各水塘得水一億二千一百九十萬加侖。截至今晨九時之過去廿四小時內，雖然水務當局之得水報告尚未發表，但料多過前日。截至昨晨九時止，各塘存水爲十六四億三千四百萬加侖。目前隔日供水情形下，平均每日用水爲五千萬加侖。

英漢有聲辭典
最後預約三天

已進入預約的最後三天了，一俟截止預約，即照原價一百六十元發售，現預約特價爲九十六元。

預約處：中環：代月電器行，德輔道中一三七號，銅鑼灣：美亞唱片公司，渣甸街三號。北角：美亞唱片公司，皇都戲院內。尖沙咀：四海公司營業部，金巴利道六四號。油蔴地：廣善電器行，彌敦道三七三號。旺角：藝花唱片公司，彌敦道七五〇號D。

採出版界訊：優待預約特價，自學英語最速成的「英漢有聲辭典」，佳唱片有聲大辭典。

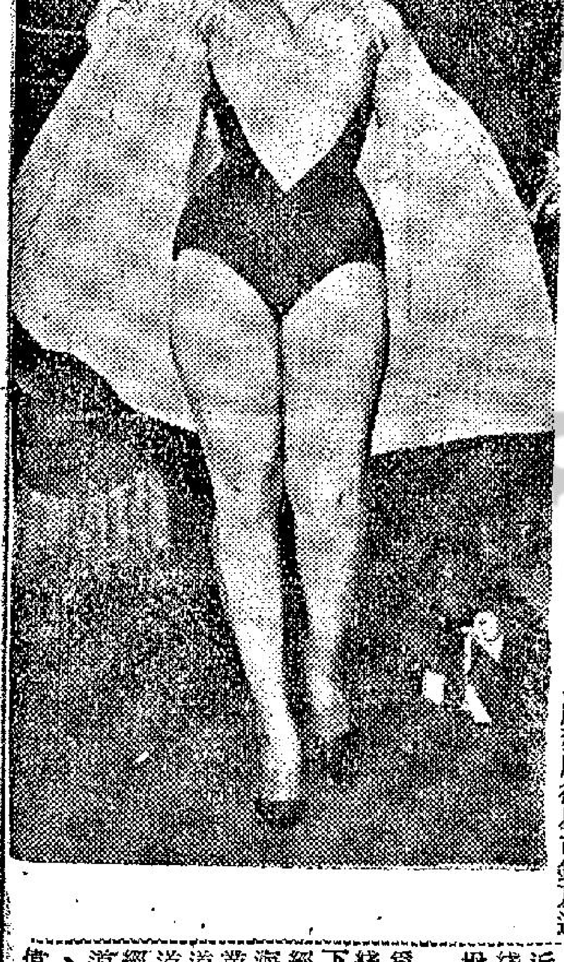

圖片說明：國泰航空公司及精工表聯合舉辦的時裝表演，昨在總督酒店舉行，由日前抵港的泰國明星充當模特兒演出。表演服裝計有一：薄紗晚裝。二：雞尾服。三：晚服。四：旅行及雞尾聯合服式。五：時髦晚服。六：短袖晚服。七：泰國古裝。右起五名時裝模特兒：柯麗莎、比麗雅、布莎拉、安柔莉、鄔婷娜。有泰國「瑞利涯麥露」之稱的比麗雅，在時裝表演中穿着一件新式泳衣出場。

筲箕灣警署內
男子撞穿鐵欄頭
少女凌晨返家梯間被襲

【本報訊】筲箕灣警署拘留所內，今晨有一男子以自行將頭撞鐵欄，當場受傷，已送院敷治。該男子姓李，年五十二歲，係于今晨一時許被發現傷頭。

【本報訊】今晨一時，少女鄭愛珍在住所之樓梯間，突被人用鐵器擊傷頭部。鄭係寓大道東三X號五樓。今晨返家時，突被人在梯間襲擊，但未損失財物。稍後，鄭向警方報告，表示不明被襲原因。

本星期五開始
巴士通油塘
起點在牛池灣全程二毫

【本報訊】爲配合政府發展衛星市鎮及適應徙置區居民之需要，九龍巴士公司除最近開辦竹園慈雲山路綫外，本星期五日起增辦油塘綫。

據宣佈，此綫仍稱爲十一號D，但將路綫延長其行駛路徑如下：牛池灣至油塘，經觀塘道、開源道、海濱道、全業街、偉業街、開源道、觀塘道、鯉魚門道及油塘道。油塘至牛池灣，經油塘道、鯉魚門道、觀塘道、開源道、海濱道、全業街、偉業街、開源道及觀塘道。

車費由牛池灣至牛頭角一毫，由牛池灣至觀塘二毫，由牛池灣至油塘二毫。

此綫除在短暫時間係十五分鐘一班外，餘均爲十二分鐘則開出一班。

查油塘灣係新闢之重工業區，爲鋼鐵廠、拆船廠、造船廠及鋸木廠之基地。同時，政府並在此建徙置區以利工人。

蚊蚋不止騷擾我們，而且還可傳播疾病。

美國積家濾咀香烟
特價推銷每包七毫

美國費城士提芬勞兄弟煙廠總裁史帝文偕同出口部經理小史帝文，于五月中旬由美國來港視察業務，在留港期間，曾深入研究本港香煙市場，訂下擴大推銷計劃。據該煙廠與其香港東南亞總代理陳漢深出入口商聯合發表稱：鑒於其公司出品之「積家」濾咀香煙自面市以來，在美國本土及海外市場之銷量均不斷增加，由於大量生產之結果，製造成本得以減輕，乃決定將「積家」香煙在香港之零沽價減低，自即日起廿支庄每包特價七毫。一則藉以酬謝本港吸煙人士十多年來對其公司出品之愛護支持，二則貫徹其一向之薄利多銷宗旨以作更普及推銷。（附圖爲美國士提芬勞兄弟煙廠總裁史帝文與其香港總代理陳漢深會商「積家」香煙減價時攝。）

週日賽狗初步提供
投注冷熱兼顧
須防場地鬆軟

申江豹

星期日四十七次賽狗，共分十場。長程五九五碼只有一場；中程五二五碼六場，短程四五〇碼三場。

根據分場表，多屬中、下班狗之爭，局勢曖昧，不如週末賽事分明，冷門場次想必多見。

全晚賽事，以三、八場最有瞄頭，這兩場賽事，連後備狗在內，都不是易與之流。

第三場全屬新近狀態冒升的犬隻，如「易勝」「胡椒」「禮物」「確定得」「利害」，不但各有佳績支持，而且各具突出之處：「易勝」勝在有後勁；「胡椒」有實力；「禮物」善快搶；「確定得」當紮；「利害」質高有進。其中只「金牌」較弱。但「高手」比試，差之毫厘，如果有碰撞，波勾，打架情事，冷狗將輕易收漁人之利。

第八場有狗場「暴徒」稱之「多美尼風暴」復出，挑戰新秀「烟卤」；個中好手「百利」「香港霸王」「眞好快」「華秀」，到時殺得難解難分，可預卜也。這六頭賽狗各具特點：「多美尼風暴」够惡，性情暴躁，好勝心强，但有波勾毛病；「百利」步幅濶大，衝刺力强；「烟卤」質新當紮；「香港霸王」賽績冒進；「眞好快」名符其實，刁鑽遊窟；「華秀」狀態雖未復，但有潛力。都有爭勝本錢。

本報昨日在「週末初論」中，提及狗迷要注意一個客觀因素，就是雨水多場地鬆軟，不但會影响賽績，而且易出意外，觀之日來豪雨不止，此一因素，更有其重要性。因此，對於狗隻的選擇，不妨先有一個概念，但仍須作最後保留，到時場地一如所料，具有相同實力的賽狗，軀體較輕的，可以睇高一綫。

現將該晚十場賽狗，重點論到，冷敲熱抄，作初步提供：

遊覽車紅星可勝

第一場四五〇碼。賽犬：男人世界、榮先、明河、遊覽車、紅星、保險家、實力民。後備犀利。

三號遊覽車連賽成績可觀，此犬步姿緊密，最善衝刺，勢可雄視全場各犬；四號紅星近態有進，上賽爆出已顯示實力，今賽與遊覽車隣位，以此犬銳利前速，搶出即帶，力足威脅前犬。冷敲連跑三次都是硬頭三的五號保險家，從早課表現，已有進步。此賽强手無多，有機會一償大慾。

眉月力拚喜樂意

第二場四五〇碼。賽犬：眉月、樂佳、明河、大獨裁者、喜樂意、幸運之寶。後備光明。

一號眉月，挾新勝餘威，以戰績論，足以傲視同場各犬。今賽又得排檔之利，應予睇高一綫；五號喜樂意，上賽大意失荊州，今次捲土重來，以此犬資質，狀態，有力與前犬爭一日之長短。五號樂佳，身輕體健，活潑刁鑽，値得小敵。

敲冷選禮物金牌

第三場五九五碼。賽犬：易勝、胡椒、金牌、禮物、確定得、利害。後備塲上霸。

此場是高班狗之戰，論實力，禮物、金牌選差一皮。但强狗聚戰中，每易發生意外，爲予冷熱，牛冷狗以可乘之機。因此，其餘四犬，如無分頭，不如忍手，小敵四號冷熱禮物，三號牛冷金牌。或選取其中一隻，以作配搭。

正路狗一號易勝，後勁漸强，戰績彪炳大熱份子；二號胡椒，已見回勇，此犬質態俱佳，實力不弱；五號確定得，早課表現，惹人好感，機會應大；六號利害，挾兩捷餘威，足以懾伏群犬，三捷可期。後備場上霸如入替，大局亂矣！

勇金杯久沉當起

第四場五二五碼。賽犬：好友、金杯、標星、雷鵬、幸運之星、皇宮之寶。後備再來一次。

二號金杯，數賽俱未得志，蟄伏多時，最近早課，已見回勇。此犬潛質頗高，臨風不弱，久沉復甦，勝望可期；六號皇宮之寶，實力保持，近續有進，今賽路合位宜，坐二望一。如要敲冷，可選質新的四號雷鵬。此犬利於快開，善鼠空檔，有機會爆出。

最快山童與樂聲

第五場五二五碼。賽犬：金禧、公爵、最快、山童、摩天大廈、樂聲。後備相歡。

此場强手不多，三號最快，四號山童，可說一時瑜亮。最快名實相符，近期勇態顯露，搶元穩望；山童勝在好後勁，常常在「臨門一腳」，有意想不到的表現。此犬得輕磅之利，足以威脅前犬。六號樂聲，近況平平，但路合檔宜，不虞摔跌，尤宜小敵。

依然在餘威仍在

第六場五二五碼。賽犬：黑白、進財、明輝、好彩、家庭儲蓄、依然在。後備金牌。

六號依然在，成績狀態，並不算佳妙，但此場各犬，錯縱複雜，無一犬有突出表現，可說是「水門水」局面。唯此犬過去較爲穩健，在此賽中，足當首選；四號好彩，善於搶出，走勢刁鑽，鬥志剛强，突圍可勝。敲冷可選一號黑白，此犬前速銳利，後勁稍弱，今賽得內檻之利，須防爆出。

綠屋辣椒好前途

第七場五二五碼。賽犬：好前途、辣椒、好望角、好機會、樂善、綠屋。後備港澳風景。

論賽績，六號綠屋較佳，此犬勝在質新，而又當起。數賽都有不俗表現。雖未賽過此程，但憑其凌厲後勁，綽有裕餘，可當首選；一號好前途，狀態循序漸進，尤其後勁已見增强，問鼎有望。牛冷可敲重磅狗二號辣椒。此犬近見回勇，應有作爲。

烟卤新勝會霸王

第八場五二五碼。賽犬：多美尼風暴、百利、烟卤、香港霸王、眞好快、華秀。後備神龍。

此賽爲僅次於第三場的重頭戲。百利、烟卤、香港霸王、眞好快、華秀各犬實力，已是半斤八兩，劇戰難免。現在又加入搗亂分子多美尼風暴，形勢更見緊張。從戰績狀態着眼，三號烟卤可說「有得頂」，力足一敵作氣，連勝三場。四號香港霸王一度消沉，但近續已見勇進，從狀態觀察，足以一雪前耻。其餘二號百利，衝刺有力；五號眞好快，狀態保持；六號華秀實力不弱，有問鼎之力。一號多美尼風暴，狗如其名，善於興風作浪，乘機摔亂，大冷在此，不可不防。

猛龍過江門純利

第九場五二五碼。賽犬：金輝、金鐘、奇珍、純利、過江龍、電星第一號。後備五龍。

四號純利步幅濶大，走勢豪邁，潛質頗高，在此場中，對手無多，穩握勝券。五號過江龍，上賽跑得梗頸三，使捧場客失望，從最近多次操練，已回復勇態，吐氣揚眉，時日已到。冷敲一號金輝，此犬有過佳績，隨後消沉，爲人忽略，最近勇態顯露，應有機會。

雄鷹橫渡太平洋

第十場四五〇碼。賽犬：巴辣、神腿、太平洋、訓練者之寶、雄鷹、救火車。後備亞旺。

煞科戲戲碼較弱，各犬成績狀態，俱屬低劣。三號太平洋輕磅，實力比較突出，在此局面，應可輕勝。五號雄鷹，近態略起，路程亦宜，有力一博。一號巴辣，得佔地利，搶出即帶，有望爆出。

本港股市行情

六月四日上午十時四十分報價　（成盤）　（成交股數）

股票名稱	成盤	成交股數
滙豐銀行……		
又倫敦註冊股票……		
香港電燈……	二五	二百股
信託公司……	二·二七五	三萬股
九龍巴士……	五七·五	四十股

美股市走勢平均指數

（紐約三日美聯社電）杜·鐘斯美國股票三日收市平均指數如下：

類別	開市	最高	最低	收市	昨市比較
三十種工業股	八一五·四六	八一八·一六	八〇九·八四	八一一·七九	跌一·九九
二十種鐵路股	二〇五·八二	二〇六·八二	二〇四·〇四	二〇四·一三	跌一·三二
十五種公用事業股	一三九·七〇	一四〇·六九	一三九·三五	一三九·六二	跌〇·一六
六十五種雜項股	二八八·七〇	二八九·九五	二八六·七九	二八七·五七	跌〇·九三

1964年新馬典

（十）

媚惑
ATTRACTION

年齡：四歲。性別：雌性。毛：棕色。體高十五掌一。練馬師：王莜紅。馬主：許世勳。烙印：R10號。1963——64年度出賽：三次：場次：128（一哩，冠軍）；146（一哩，落第）；178（六化郎四十碼，落第）。本季獲獎金：6，000元。季假後編入第四班。

出賽情形

場次	日期	負磅	騎師	場地	出馬	排位	路程	時速
128	六四年二月廿九日	147	郭子猷	實	11	9	一哩	1·45·2
	沿途走位 6—5—4—1		終點距離 1 3—5			備	勝金諾、生日餅、雲飛鹿。	放
146	六四年三月七日	150	郭子猷	軟	10	3	一哩	1·48·2
	沿途走位 8—7—8—8		終點距離 5 M			備	負于女霸王、好盈利、嘉麗霸。	放
178	六四年四月十一日	142	唐宏洲	實	8	4	六化郎	1·16·1
	沿途走位 6—6—7		終點距離 5 M			備	負好盈利、嘉麗霸、部榮。	放

評語

此駒係六四年新馬爲王龐建首功之馬，能初出即勝，編第四班，潛力足够此班當無疑問，不過此駒勝後再出，便見消瘦且演出大爲走樣兩次俱捧在中後羣，結果以多馬落第，敗於質素較高之對手，自是無可奈何，但如一經拚搏便覺受不住，則健康上不無可慮之處，況此駒身裁粗硬，彈力較少，已非高班良驥，健康再有波折，進展便受障碍，看情形如健康正常，並無問題則在此班仍有可勝之實力，最高成就或可升到第三班。但實力所限已再不易晉勝。如健康欠佳確係抵受不住操磨，則前途難予樂觀矣。故來季機會仍視健康演變情形如何而定。以本季三次出賽表現推算速度，有五十一秒之中途竄勁，如留後使用，尚可够贏，負於好盈利的一場，六化郎本身時速約爲一分十八秒一左右，是亦有扳勝之望，路程以一哩至一哩一七一碼爲較宜，敗於女霸王時，對軟慢場地競賽，似無能爲力，此點以後應加注意。